

**PREFEITURA MUNICIPAL DE GENERAL CARNEIRO, ESTADO DO PARANÁ**  
**SECRETARIA MUNICIPAL DE SAÚDE**

**PRESTAÇÃO DE CONTAS 2024**  
**2º QUADRIMESTRE**



**SETEMBRO / 2024**



## SUMÁRIO

1	IDENTIFICAÇÃO DO MUNICÍPIO .....	5
2	INTRODUÇÃO.....	8
3	DEMONSTRATIVO DO MONTANTE DE RECURSOS APLICADOS NO PERÍODO – EXECUÇÃO ORÇAMENTÁRIA .....	9
3.1	RECEITA - Percentual vinculado sobre receita de impostos:.....	9
3.2	Arrecadação Vinculada a Programas e Adesões .....	9
3.3	Despesas Orçamentárias .....	11
3.4	Resumo Geral .....	13
3.5	Análises e Considerações sobre a Execução Orçamentária e Financeira .....	15
4	RECURSOS HUMANOS.....	18
5	REDE FÍSICA PRESTADORA DE SERVIÇOS AO SUS .....	20
6	PROGRAMAÇÃO ANUAL DE SAÚDE – 1º QUADRIMESTRE / 2024 .....	22
7	RELATÓRIO DE PRODUÇÃO DA ASSISTÊNCIA – URGÊNCIA / EMERGÊNCIA .....	26
7.1	Urgência e Emergência SAMU.....	26
7.2	Pronto Atendimento Municipal.....	26
7.3	Principais causas de internação.....	27
8	RELATÓRIO DE PRODUÇÃO DA ASSISTÊNCIA – ATENÇÃO BÁSICA .....	30
8.1	Unidade Básica de Saúde Monte Castelo.....	30
8.2	Unidade Básica de Saúde São João.....	32
8.3	Unidade Básica de Saúde Planalto .....	34
8.4	Consultas de Enfermeiros .....	36
8.5	Consultas Médicas – Atenção Básica .....	37
8.6	Procedimentos / Consultas frequentemente realizadas .....	37





8.7	Visitas Realizadas dos Agentes Comunitários de Saúde .....	38
9	ATENÇÃO AMBULATORIAL ESPECIALIZADA – TFD .....	41
10	ASSISTÊNCIA FARMACÊUTICA.....	46
10.1	Total Geral de Medicamentos Fornecidos.....	46
11	VIGILÂNCIA EPIDEMIOLÓGICA .....	49
11.1	SINAN – Sistema de Informação de Agravos Notificáveis: .....	49
11.2	Testes Rápidos Realizados no Município.....	49
11.3	Cobertura Vacinal.....	50
11.4	Pacientes em tratamento de doenças transmissíveis .....	51
11.5	COVID-19.....	52
11.6	Ações e Campanhas de Saúde .....	52
11.7	Programa Saúde na Escola – PSE .....	52
11.8	Capacitação e Educação Permanente .....	52
11.9	PROVIGIA PARANA.....	53
12	VIGILÂNCIA SANITÁRIA .....	56
12.1	Atividades realizadas pelo setor de Vigilância Sanitária .....	56
12.2	Relatório de Visitas Realizadas ACE .....	56
12.3	Controle da Dengue .....	57
12.4	Controle da Água .....	60
12.5	Vigilância Ambiental .....	60
12.6	Saúde do Trabalhador.....	60
13	TRANSPORTE SANITÁRIO.....	62
13.1	Veículos em circulação .....	63
14	SERVIÇO SOCIAL .....	65
14.1	Demandas Atendidas .....	65
15	SERVIÇO PSICOLÓGICO .....	68





15.1	Atendimentos prestados .....	69
15.2	Produção no período .....	69
16	<b>SEGURANÇA ALIMENTAR E NUTRICIONAL .....</b>	<b>71</b>
16.1	Produção no período.....	71
17	<b>FISIOTERAPIA .....</b>	<b>73</b>
17.1	Atendimentos prestados .....	73
17.2	Produção no período.....	73
18	<b>AUDITORIAS .....</b>	<b>75</b>
19	<b>OUVIDORIA.....</b>	<b>76</b>
19.1	Atendimentos prestados no período na Ouvidoria da Saúde.....	76
20	<b>REDE ASSISTENCIAL PRÓPRIA.....</b>	<b>77</b>
21	<b>CONSELHO MUNICIPAL DE SAÚDE.....</b>	<b>78</b>
21.1	Composição do Conselho Municipal de Saúde - General Carneiro – PR .....	78
21.2	Atividades Gerais .....	80
21.3	Resoluções.....	80
22	<b>LICITAÇÕES.....</b>	<b>82</b>
	<b>CONSIDERAÇÕES FINAIS .....</b>	<b>87</b>
	<b>SUGESTÃO DE MELHORIAS .....</b>	<b>88</b>
	<b>ANEXOS.....</b>	<b>89</b>





## 1 IDENTIFICAÇÃO DO MUNICÍPIO

<b>IDENTIFICAÇÃO</b>	
UF: Paraná	
Município: General Carneiro	
Quadrimestre a que se refere o relatório: 2º quadrimestre 2024	
<b>SECRETARIA DE SAÚDE</b>	
Razão social da SMS:	Secretaria Municipal de Saúde
CNPJ:	75.687.681/0001-07
CNES:	3925137
Endereço:	Rua Esteliano Pizzatto
CEP:	84660-000
e-mail:	sms@generalcarneiro.pr.gov.br
<b>SECRETÁRIA DE SAÚDE</b>	
Nome:	Rosivani Terezinha Faion
Data da posse:	01/01/2021
A SMS teve mais de um gestor no período a que se refere o registro?	Não
<b>PLANO DE SAÚDE</b>	
A SMS tem plano de saúde?	Sim
Período a que se refere o plano de saúde?	2022-2025
Status	Aprovado
Data da entrega no conselho municipal de saúde	23/02/2022
Data da aprovação do Conselho para alterações no PMS	19/07/2023





**PREFEITURA MUNICIPAL DE GENERAL CARNEIRO**

**Secretaria Municipal de Saúde Gestão 2021/2024**

Rua Esteliano Pizzatto – Centro - General Carneiro – Paraná  
CEP: 84.660-000 E-mail - sms@generalcarneiro.pr.gov.br

PREFEITO

**Joel Ricardo Martins Ferreira**

ELABORAÇÃO:

SECRETARIA MUNICIPAL DE SAÚDE

**Rosivani Terezinha Faion**

Secretária Municipal de Saúde

**Ivonei das Graças Lopes**

Agente Administrativo

**Januario Patrik Sales**

Auxiliar Administrativo - Faturamento

**Leandra Maria Santos Martins**

Coordenadora de Programas da Saúde

**Juliana Stringhi**

Coordenadora de Vigilância Sanitária

**Eduarda Apª Barbosa Borges**

Enfermeira responsável pela Vigilância Epidemiológica

**Marcia de Paula Araújo**

Assistente Social

**Beatriz Kubiak**

Psicóloga

**Gislaine Aparecida Nedilha Woginski**

Coordenadora de TFD

**Leonardo de Souza Menegacio**

Coordenador de Transporte

**Leticia Nakonieczny e Janice de Souza**

Farmacêuticas

**Jussara Vaz de Oliveira e Equipe**

Enfermeira UBS Monte Castelo





## **PREFEITURA MUNICIPAL DE GENERAL CARNEIRO**

### **Secretaria Municipal de Saúde Gestão 2021/2024**

Rua Esteliano Pizzatto – Centro - General Carneiro – Paraná  
CEP: 84.660-000 E-mail - sms@generalcarneiro.pr.gov.br

#### **Jairo Ferreira da Rocha e Equipe**

*Enfermeiro UBS São João*

#### **Gilvanei Santos Ortiz e Equipe**

*Enfermeiro UBS Planalto*

#### **Silvia Graciela Holub**

*Enfermeira Pronto Atendimento*

#### **Tatiane Dalanhol Pedron**

*Fisioterapeuta*

#### COLABORAÇÃO

##### Secretarias

*Secretaria de Finanças*

*Departamento de Recursos Humanos*

*Departamento de Contabilidade*

*Secretaria de Educação*

*Secretaria de Ação Social*

##### Profissionais

*Técnicas de Enfermagem*

*Agentes Comunitários de Saúde*

*Demais profissionais do Nível Técnico e Superior*

*SIGSS - Consulfarma*

*CISVALI*

*6.ª Regional de Saúde*





## **2 INTRODUÇÃO**

A apresentação do relatório do 2º quadrimestre de 2024 vem demonstrar as atividades desenvolvidas pela Secretaria Municipal de Saúde e equipes de saúde de General Carneiro. Para sua construção foram utilizados como parâmetros os indicadores de saúde bem como o Plano Municipal de Saúde 2022-2025, assim como a Programação Anual de Saúde 2024.

O Relatório Detalhado do Quadrimestre Anterior - RDQA, é apresentado ao Conselho Municipal de Saúde e posteriormente em audiência pública na Câmara Legislativa, e consiste em uma das formas de participação e de controle popular na administração pública do município social e democrático de direito. É um documento que leva a uma decisão política / legal com legitimidade e transparência dos atos praticados pela gestão em saúde.

A Prestação de Contas das ações e gastos com a saúde, tem sua base legal através da Lei de Responsabilidade Fiscal nº 101/00 e Lei Complementar nº 141/2012 Art. 36, que menciona que: "o responsável pela gestão dos recursos da saúde no município, deve apresentar as contas quadrimestralmente em Audiência Pública".







### 3 DEMONSTRATIVO DO MONTANTE DE RECURSOS APLICADOS NO PERÍODO – EXECUÇÃO ORÇAMENTÁRIA

#### 3.1 RECEITA - Percentual vinculado sobre receita de impostos:

ARRECADAÇÃO MUNICIPAL IMPOSTOS ACUMULADO	PERCENTUAL GASTO EM SAÚDE	RECEITA EM SAÚDE
R\$ 35.537.594,44	20,15% - 22,22%	
	<b>NO QUADRIMESTRE</b>	
	1303	R\$ 2.686.519,85
R\$ 17.468.171,58	1000	R\$ 1.184.306,78
	RENDIMENTOS	R\$ 10.475,07
<b>TOTAL</b>		<b>R\$ 3.881.301,70</b>

#### 3.2 Arrecadação Vinculada a Programas e Adesões

RECEITA – FONTE DE RECURSO FEDERAL	VALOR
PROGRAMA ACS	R\$ 208.976,00
PROGRAMA ACE	R\$ 45.184,00
VIGILÂNCIA EM SAÚDE	R\$ 9.397,00
INCENTIVO APS / PSF / EAP	R\$ 230.454,00
INCENTIVO APS PER CAPITA	R\$ 54.188,64
PROGRAMA MAC	R\$ 105.534,72
INCENTIVO SAMU	R\$ 113.978,80
INCENTIVO VIGILÂNCIA SANITÁRIA	R\$ 4.000,00





**PREFEITURA MUNICIPAL DE GENERAL CARNEIRO**

**Secretaria Municipal de Saúde Gestão 2021/2024**

Rua Esteliano Pizzatto – Centro - General Carneiro – Paraná  
CEP: 84.660-000 E-mail - sms@generalcarneiro.pr.gov.br

TRANSFORMAÇÃO DIGITAL NO SUS	R\$ 23.209,55
PISO ENFERMAGEM + DEVOLUÇÃO CISVALI / SAMU	R\$ 153.248,77
EMENDA PARLAMENTAR – CUSTEIO (DEP. TADEU VENERI) PORTARIA GM/MS Nº 3522/2024	R\$ 350.000,00
EMENDA PARLAMENTAR – CUSTEIO (DEP. BETO PRETO) PORTARIA GM/MS Nº 3605/2024	R\$ 300.000,00
EMENDA PARLAMENTAR – CUSTEIO (SEN. FLAVIO ARNS) PORTARIA GM/MS Nº 3608/2024	R\$ 200.000,00
EMENDA PARLAMENTAR – CUSTEIO (DEP. TONINHO WADSCHEER) PORTARIA GM/MS Nº 3608/2024	R\$ 100.000,00
EMENDA PARLAMENTAR – CUSTEIO (DE COMISSÃO) PORTARIA GM/MS Nº 3858/2024	R\$ 100.000,00
RENDIMENTO APLICAÇÕES NO QUADRIMESTRE	R\$ 25.763,23
<b>TOTAL DE RECURSOS FEDERAIS</b>	<b>R\$ 2.023.934,71</b>

<b>RECEITA – FONTE DE RECURSO ESTADUAL</b>	<b>VALOR</b>
PROGRAMA SAÚDE BUCAL	R\$ 25.760,00
PROGRAMA APSUS	R\$ 73.600,00
RESOLUÇÃO SESA Nº 516/2024 – TRANSPORTE SANITÁRIO	R\$ 100.000,00
RENDIMENTO APLICAÇÕES NO QUADRIMESTRE	R\$ 31.227,14
<b>TOTAL DE RECURSOS ESTADUAIS</b>	<b>R\$ 230.587,14</b>





**PREFEITURA MUNICIPAL DE GENERAL CARNEIRO**

**Secretaria Municipal de Saúde Gestão 2021/2024**

Rua Esteliano Pizzatto – Centro - General Carneiro – Paraná

CEP: 84.660-000 E-mail - sms@generalcarneiro.pr.gov.br

**TOTAL DE RECURSOS VINCULADOS EM SAÚDE**

**R\$ 2.254.521,85**

**3.3 Despesas Orçamentárias**

ELEMENTO	DESCRIÇÃO	VALOR GASTO
3.1.90.11.00	Vencimentos e Vantagens Fixas - FOPAG	R\$ 2.094.220,81
3.1.90.11.00	Complemento Piso Salarial de Enfermagem	R\$ 119.488,69
3.1.90.13.00	Obrigações Patronais – INSS	R\$ 124.768,39
3.3.50.43.00	Tranf. a Inst. Privadas s/ Fins Lucrativos APAE	R\$ 39.439,44
3.3.71.70.00	Contribuição – CISVALI • CISVALI ..... R\$ 630.643,63 • SAMU ..... R\$ 178.117,28	R\$ 808.760,91
3.3.90.14.00	Diárias	R\$ 20.308,00
	<b>Material de Consumo</b>	
	• Medicamentos R\$ 139.296,35	
	• Mat. De Uso Médico e EPI'S R\$ 38.726,93	
	• Kit's Higiene Bucal R\$ 4.218,00	
	• Materiais de Fisioterapia R\$ 562,71	
	• Fraldas / Fórm. Infantis / Alimentação Enteral R\$ 29.532,54	
	• Oxigênio Medicinal R\$ 33.432,88	
	• Materiais de Expediente e Informática R\$ 3.345,96	
	• Materiais de Limpeza R\$ 30.672,10	
	• Gêneros Alimentícios R\$ 4.993,63	
	• Coffee Break R\$ 3.137,60	
	• Marmitas R\$ 35.223,83	
	• Mat. Manutenção Predial R\$ 6.069,99	
	• Água e Gás R\$ 4.491,54	
	• Combustível Frota Saúde R\$ 348.930,80	
	• Óleos Lubrificantes R\$ 6.229,48	
	• Pneus Frota Saúde R\$ 6.712,96	
	• Peças Automotivas Frota Saúde R\$ 219.196,60	
	• Sanepar e Copel R\$ 29.931,52	
	• Fantasia Mosquito <i>Aedes Aegypti</i> R\$ 1.500,00	
	• Kit's Mochila + Material p/ ACE's R\$ 2.222,60	
3.3.90.30.00		R\$ 948.428,02





## PREFEITURA MUNICIPAL DE GENERAL CARNEIRO

### Secretaria Municipal de Saúde Gestão 2021/2024

Rua Esteliano Pizzatto – Centro - General Carneiro – Paraná

CEP: 84.660-000 E-mail - sms@generalcarneiro.pr.gov.br

3.3.90.36.00	Contratação de Pessoa Física – Estagiários	R\$	67.821,17
	<b>Contratação de Pessoa Jurídica</b>		
	<ul style="list-style-type: none"><li>• Laudos Exames Eletrocardiograma R\$ 2.240,51</li><li>• Hospedagem Pensão R\$ 33.886,32</li><li>• Locação Imóvel p/ Depósito R\$ 2.118,00</li><li>• Coleta RSS R\$ 7.598,65</li><li>• Hospedagem Servidores p/ Capacitação R\$ 2.150,00</li></ul>		
3.3.90.39.00	<ul style="list-style-type: none"><li>• Serviços de Internet R\$ 4.040,03</li><li>• Serviços Gráficos R\$ 2.271,30</li><li>• Taxas Transf. Bancárias R\$ 572,73</li><li>• Manutenção Equipamentos R\$ 30.274,63</li><li>• Plotagem Oroch's R\$ 5.520,00</li><li>• Manutenção Elétrica e Mecânica / Borracharia / Guincho da Frota Saúde R\$ 99.326,91</li><li>• SIF – Soluções Integradas em Tecnologia (Monitoramento Câmeras Setor Saúde) R\$ 7.513,49</li></ul>	R\$	197.512,57
3.3.90.39.00	Invictus Gestão em Saúde	R\$	973.014,36
	<b>Credenciamento Psiquiatras e Ginecologista</b>		
3.3.90.39.00	<ul style="list-style-type: none"><li>✓ Dra. Christine Almeida Azevedo</li><li>✓ Dra. Maria Aldenizia da Silva Lima</li><li>✓ Dr. Marlon de Faria Michele Silva</li></ul>	R\$	101.019,85
	<b>Credenciamento Médicos Generalistas</b>		
3.3.90.39.00	<ul style="list-style-type: none"><li>✓ Dr. Cloves Domingos Rufino</li><li>✓ Dra. Gessica Roberta Silva Aranha</li><li>✓ Dr. Luiz Carlos dos Santos Abrahão</li><li>✓ Dr. Orlando Carlos Fleith Sobrinho</li></ul>	R\$	102.668,09
	<b>Auxílio Financeiro</b>		
3.3.90.48.00	<ul style="list-style-type: none"><li>✓ Dra. Jucelia Cândido (PMpB);</li><li>✓ Dr. Jeferson Lima Barbosa (PMpB);</li><li>✓ Dra. Nayivier Molina Perera de Almeida (PMMB)</li></ul>	R\$	60.000,00
	<b>Equipamentos e Material Permanente</b>		
4.4.90.52.00	<ul style="list-style-type: none"><li>• 03 Notebook ..... R\$ 7.854,60</li><li>• 03 Colchão Hospitalar ..... R\$ 1.950,00</li><li>• Materiais p/ Reforma do SAMU ..... R\$ 5.877,30</li><li>• 01 Bicicleta Ergométrica (Fisio.) .... R\$ 1.559,99</li><li>• 03 Veículos Renault Oroch ..... R\$ 344.700,00</li><li>• 01 Ambulância Peugeot Expert ..... R\$ 208.000,00</li><li>• 02 Veículos Hyundai HB20 ..... R\$ 172.000,00</li></ul>	R\$	741.941,89





**TOTAL DE GASTOS**

**R\$ 6.399.392,19**

### GASTOS EM SAÚDE

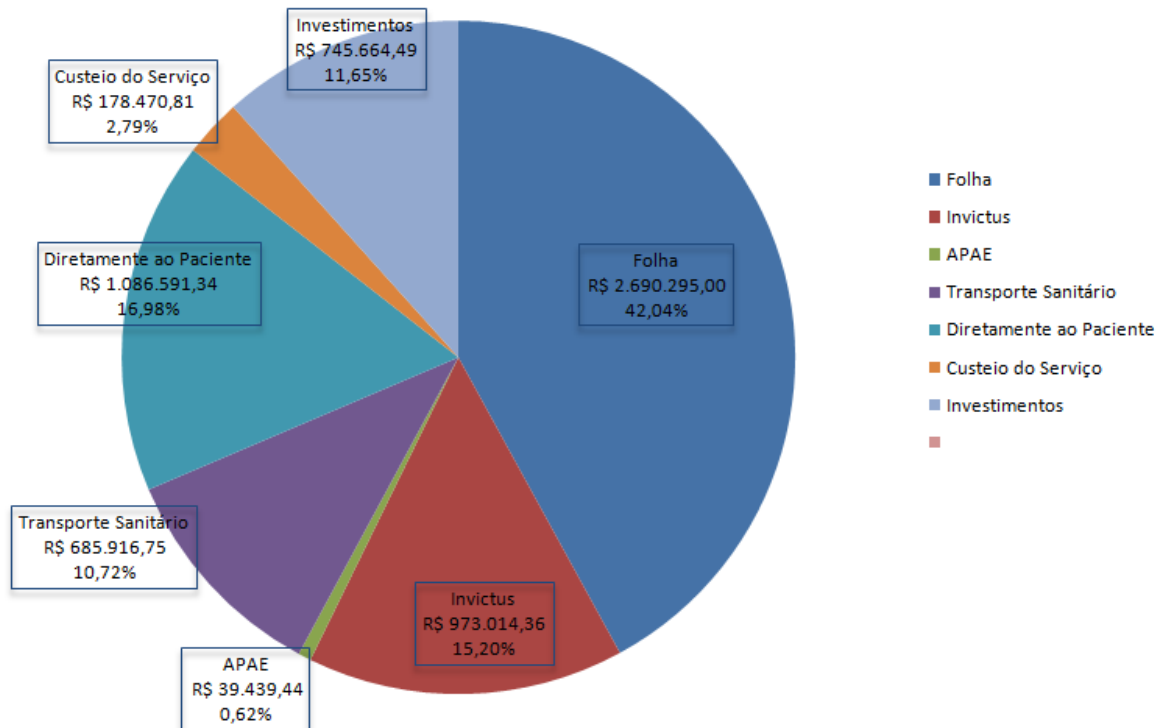

### 3.4 Resumo Geral

DESCRIÇÃO	VALOR
SALDO BANCÁRIO QUADRIMESTRE ANTERIOR	R\$ 2.343.379,19
TOTAL RECEITA NO PERÍODO	R\$ <u>6.135.823,55</u>
	R\$ <b>8.479.202,74</b>
<b>TOTAL DESPESA</b>	<b>R\$ 6.399.392,19</b>
SALDO PARA O PRÓXIMO QUADRIMESTRE	R\$ 2.079.810,55





**PREFEITURA MUNICIPAL DE GENERAL CARNEIRO**

**Secretaria Municipal de Saúde Gestão 2021/2024**

Rua Esteliano Pizzatto – Centro - General Carneiro – Paraná  
CEP: 84.660-000 E-mail - sms@generalcarneiro.pr.gov.br

**SALDO INICIAL PARA O 3º QUADRIMESTRE 2024**

**R\$ 2.079.810,55**

<b>SALDO BANCÁRIO</b>		<b>30/08/2024</b>	
11.282-8	15% Transferências Constitucionais	R\$	483.132,77
16.496-8	Atenção Básica	R\$	9.013,77
18.167-6	Atenção Básica	R\$	197,72
62.4041-2	Recurso de Custeio Federal	R\$	500.680,96
62.4042-0	Capital e Investimento Recursos Federais	R\$	40.550,35
62.4044-7	Piso Enfermagem	R\$	60.336,88
503-9	Atenção Básica	R\$	112,13
419-9	Vigilância em Saúde	R\$	0,04
446-6	Conselho de Saúde	R\$	3.123,63
18.272-9	Capital / Investimentos Recursos Estaduais	R\$	499.853,38
18.271-0	Recurso de Custeio Estadual	R\$	481.505,42
12.115-0	Atenção Básica - Remanescente	R\$	58,77
11.294-1	Vigilância em Saúde	R\$	2,53
13.883-5	Capital e Investimentos Recursos Federais	R\$	924,31
14.283-2	Construção UBS São João	R\$	21,10
14.295-6	Reforma UBS São João	R\$	95,63
14.289-1	Reforma UBS Santa Lídia	R\$	123,90
14.293-X	Reforma UBS Iratim	R\$	77,26
<b>TOTAL SALDO EM BANCO</b>		<b>R\$</b>	<b>2.079.810,55</b>





<b>CONSTITUCIONAL</b>	<b>15%</b>
<b>APLICADO NO 2º QUADRIMESTRE</b>	<b>20,15%</b>

Fonte: Departamento Financeiro e de Contabilidade.

### 3.5 Análises e Considerações sobre a Execução Orçamentária e Financeira

Em análise aos números expostos acima, pode-se verificar que os repasses do Governo de Estado e da União são fundamentais para beneficiar e implementar a saúde da população do município, o qual é carente de arrecadação do setor privado. Neste quadrimestre podemos perceber que o município repassou ao setor da saúde um percentual de 20,15% do valor da arrecadação acumulada municipal, cumprindo assim o que determina a Emenda Constitucional nº 29 e Lei Complementar nº 141/2014. Ainda pode-se verificar que de todos os valores arrecadados pelo município no 2º quadrimestre de 2024, 63% foram receitas municipais, 33% receitas repassadas pelo governo federal e 4% receitas repassadas pelo governo de estado.

Neste quadrimestre o município recebeu além das Receitas Livres e Vinculadas, recursos financeiros provenientes de Programas da Secretaria de Saúde do Estado do Paraná (SESA) e do Ministério da Saúde, recebeu também, incentivo financeiro referente ao Programa para implementação do Transporte Sanitário para aquisição de 1 (um) Veículo Utilitário, recebeu a segunda parcela de incentivo ao Programa SUS Digital. Recebeu ainda recurso financeiro de custeio, repassados através de emendas parlamentares no valor de R\$ 1.050.000,00 (um milhão e cinquenta mil Reais), os quais foram fundamentais para continuidade das atividades de saúde no município.

No período o município recebeu do Governo Federal, valores para Complemento do Piso Salarial da Categoria de enfermagem para cumprir os valores dispostos na Lei nº 14.434/2022, sendo que os valores recebidos, foram transferidos de acordo com as informações dispostas no Sistema INVESTSUS, repassados aos profissionais de acordo com o valor destinado a cada CPF, os valores recebidos foram repassados aos funcionários contratados pela Prefeitura de General Carneiro através de concurso e emprego público, além de repassar valores a empresa Invictus, para complemento do pagamento dos profissionais atuantes no Pronto





Atendimento Municipal. Neste quadrimestre o Consórcio CISVALI, devolveu ao município os valores repassados para complemento do salário dos profissionais que prestam serviços no SAMU, alegando que não encontraram forma constitucional e legal para o repasse.

Percebe-se pelo gráfico de gastos, que quase 58% são despesas com pessoal, considerando que a contratação da empresa Invictus é para a gestão de recursos humanos para desempenhar os serviços no Pronto Atendimento Municipal. Nota-se ainda, uma despesa em torno de 17% de gastos diretos com o paciente, como consultas, exames, medicamentos, entre outros, 11% gastos com o transporte sanitário de pacientes, como combustível e manutenção da frota, entre outras despesas, em torno de 2,5% para manutenção dos serviços, como material de expediente, de limpeza, manutenção de equipamentos, coleta de RSS, entre outros, ainda 11% foram para investimento com a aquisição de 03 Notebook, 03 Colchão Hospitalar e Materiais de Construção para Reforma do novo prédio do SAMU, 01 Bicicleta Ergométrica para o setor de Fisioterapia, adquirida com recursos da Resolução SESA nº 870/2021, 03 Veículos Renault Oroch e 02 Veículos Hyundai HB20, adquiridos através de recursos financeiros habilitados pela RESOLUÇÃO SESA nº 1108/2023 e 01 Ambulância Peugeot Expert adquirida através de recursos financeiros habilitados pela RESOLUÇÃO SESA nº 1432/2023. Ainda tem-se o repasse para a APAE referente a produção ambulatorial, pelo motivo que o município é gestor do recurso MAC que somaram em torno de 0,5% dos gastos.

Ainda é importante destacar que General Carneiro é um município muito carente, o que sobrecarrega o sistema público de saúde, e ainda dispõe de uma baixa arrecadação, dessa forma é impensável para o município a continuidade dos atendimentos de saúde sem a participação do Estado e da União, através dos recursos e incentivos disponibilizados. Neste quadrimestre, com os recursos disponibilizados através de emendas parlamentares, pode-se adquirir mais medicamentos, além de custear os demais serviços para continuidade da oferta de serviços aos usuários SUS, como manutenção da frota e combustíveis para transporte sanitário, pagamento de hospedagem aos pacientes que realizam tratamento fora de domicílio, exames, coleta de RSS, entre outros custeios necessários a manutenção do setor.

Os valores recebidos e repassados foram utilizados para dar continuidade aos







serviços de saúde em prol da população, sendo utilizados para pagamento de funcionários, materiais de consumo, como aquisição de medicamentos, materiais de uso médico e EPI's, materiais de limpeza, de expediente, oxigênio medicinal, serviços de terceiros como, consultas, exames, oficinas para manutenção do transporte sanitário, combustível, pneus, pensões, Invictus, entre outras despesas necessárias ao bom andamento do setor de saúde, além da aquisição de cinco veículos e uma ambulância para renovação do transporte sanitário, equipamentos para estruturar a Clínica de Fisioterapia Municipal e equipamentos de informática, bem como o desenvolvimento da reforma do prédio que vai sediar as novas instalações da equipe do SAMU no município.

Concluindo, destaca-se que o município possuía um saldo bancário do quadrimestre anterior no valor de **R\$ 2.343.379,19**, arrecadou entre receitas municipais, estaduais e da união um valor de **R\$ 6.135.823,55** no período, teve uma despesa de **R\$ 6.399.392,19**, restando um saldo em conta no final do quadrimestre (31/08/2024) no valor de **R\$ 2.079.810,55**, isso se deve aos recursos recebidos para investimento e estruturação, cujos objetos estão em fase de processo licitatório para execução financeira.





#### 4 RECURSOS HUMANOS

### PROFISSIONAIS DE SAÚDE TRABALHANDO NO SUS

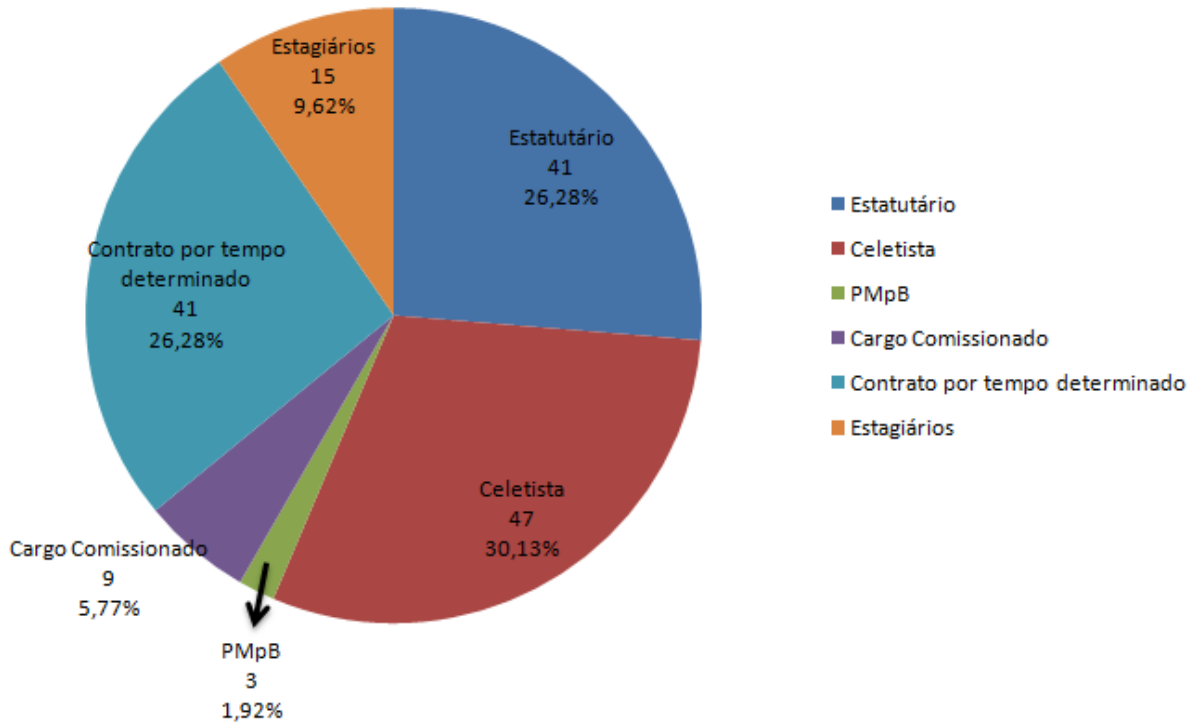

Fonte: Departamento de Recursos Humanos (Setembro/2024)

No período a que se refere a presente prestação de contas, a Secretaria Municipal de Saúde encerrou o período contando com **156 profissionais**, sendo 41 efetivos em regime estatutário, 47 efetivos em regime celetista, 9 comissionados, 03 profissionais médicos que atuam pelo Programa Médicos pelo Brasil (PMpB) e Programa Mais Médicos (PMMB), 15 estagiários e 41 funcionários contratados por empresa terceirizada, com prazo de contrato definido, como é o caso da Invictus, que realiza a gestão dos recursos humanos para prestação de serviços no Pronto Atendimento Municipal e os profissionais médicos que atuam através de credenciamento .

Com a realização do concurso público foi sanado vários problemas com falta de pessoal, podendo completar as equipes de estratégia de saúde da família, foram





contratados também mais ACS's para melhorar a cobertura populacional, no entanto o município ainda não foi homologado pelo Ministério da Saúde para recebimento do incentivo desses novos funcionários, sendo até o presente momento pagos com recursos municipais. O município dispõe de um quadro de funcionários eficiente, porém vale destacar a importância de funcionários de carreira, efetivos no setor de saúde, para sequência no trabalho desenvolvido em cada setor, bem como a continuidade do desenvolvimento das atividades relacionadas a informação, alimentação, monitoramento e acompanhamento dos bancos de dados em saúde, neste sentido finalizamos o quadrimestre em torno de 56% com servidores efetivos, os demais são com prazo de contrato definidos, como é o caso dos estagiários, comissionados, Credenciamento e Contrato Terceirizado.

Também é importante destacar que atualmente o município conta com uma equipe de multi profissionais, com médicos generalistas em todas as unidades de saúde, pediatra, ginecologista, psiquiatra, fisioterapeutas, farmacêuticas, psicólogos, assistente social e nutricionista, para melhor atender os usuários do SUS do nosso município.





## 5 REDE FÍSICA PRESTADORA DE SERVIÇOS AO SUS

O município de General Carneiro, conta atualmente com 06 (seis) unidades que prestam serviços de saúde com gestão municipal, ou seja, aquelas que possuem a gestão dos recursos a cargo exclusivo do município. Atualmente, temos as seguintes unidades nessa modalidade:

UF	Município	CNES	Nome Fantasia	Natureza Jurídica(Grupo)	Gestão	Atende SUS	DETALHES
PR	GENERAL CARNEIRO	7415397	ACADEMIA DE SAUDE DE GENERAL CARNEIRO	ADMINISTRAÇÃO PÚBLICA	M	SIM	+ ☰
PR	GENERAL CARNEIRO	0707724	BEM ESTAR E SAUDE	ADMINISTRAÇÃO PÚBLICA	M	SIM	+ ☰
PR	GENERAL CARNEIRO	2549441	CENTRO DE SAUDE MONTE CASTELO	ADMINISTRAÇÃO PÚBLICA	M	SIM	+ ☰
PR	GENERAL CARNEIRO	2549522	POSTO DE SAUDE IRATIM	ADMINISTRAÇÃO PÚBLICA	M	SIM	+ ☰
PR	GENERAL CARNEIRO	2549476	POSTO DE SAUDE JANGADA DO SUL	ADMINISTRAÇÃO PÚBLICA	M	SIM	+ ☰
PR	GENERAL CARNEIRO	2549506	POSTO DE SAUDE PLANALTO	ADMINISTRAÇÃO PÚBLICA	M	SIM	+ ☰
PR	GENERAL CARNEIRO	7500718	POSTO DE SAUDE SANTOS ANJOS	ADMINISTRAÇÃO PÚBLICA	M	SIM	+ ☰
PR	GENERAL CARNEIRO	2549530	POSTO DE SAUDE SAO JOAO	ADMINISTRAÇÃO PÚBLICA	M	SIM	+ ☰
PR	GENERAL CARNEIRO	9358129	PRONTO ATENDIMENTO DE GENERAL CARNEIRO	ADMINISTRAÇÃO PÚBLICA	M	SIM	+ ☰
PR	GENERAL CARNEIRO	0493538	SAMU BRAVO 65 GENERAL CARNEIRO	ADMINISTRAÇÃO PÚBLICA	M	SIM	+ ☰
PR	GENERAL CARNEIRO	3925137	SMS DE GENERAL CARNEIRO	ADMINISTRAÇÃO PÚBLICA	M	SIM	+ ☰

Fonte: <http://cnes.datasus.gov.br/pages/estabelecimentos/consulta.jsp>





Dessa forma, destaca-se que o município conta com a Secretaria Municipal de Saúde, 03 (três) Unidades Básicas de Saúde, localizadas em pontos estratégicos para atender a população, 01 (um) Pronto Atendimento – PA, o qual é a única instituição presente no município a contar com instalações, equipamentos e equipe de enfermagem e plantão médico 24 horas. Também contamos com uma base descentralizada do SAMU, através do CISVALI, com uma ambulância Bravo disponível no município, com suporte e apoio das UTI's móveis das bases de União da Vitória e São Mateus do Sul e suporte aéreo da Central de Curitiba, quando necessário. Além das Unidades de Saúde, o município também disponibiliza atendimentos na Clínica de Fisioterapia Municipal, com 03 (três) profissionais fisioterapeutas. Também é oferecido ao paciente atendimento especializado através do Consórcio Intermunicipal Vale do Iguaçu – CISVALI, onde o mesmo dispõe de diversas especialidades e procedimentos médicos e laboratoriais e exames diversos, bem como as demais necessidades, são encaminhadas via Central de Regulação do Estado do Paraná, para os centros de referência em saúde para nosso município.

É importante destacar, que existem unidades de saúde cadastradas no CNES, que no momento estão inativas por falta de profissionais, como é o caso das unidades de saúde do interior (Jangada do Sul e Iratim), Posto de Saúde Santos Anjos e Academia da Saúde.

UF	Município	CNES	Nome Fantasia	Natureza Jurídica(Grupo)	Gestão	Atende SUS	DETALHES
PR	GENERAL CARNEIRO	5599946	APAE	ENTIDADES SEM FINS LUCRATIVOS	M	SIM	+ ☰

Fonte: <http://cnes.datasus.gov.br/pages/estabelecimentos/consulta.jsp>

O município também conta com a APAE, que é uma entidade sem fins lucrativos de gestão municipal.





6 PROGRAMAÇÃO ANUAL DE SAÚDE – 2º QUADRIMESTRE / 2024

DESCRIÇÃO DA META	META PREVISTA P/ 2024	RESULTADO		
		1º Quadrimestre	2º Quadrimestre	3º Quadrimestre
Manter contrato com o Consórcio Intermunicipal de Saúde Vale do Iguaçu para oferta de consultas, exames e procedimentos voltados a atenção especializada.	1	01	01	
Ampliar a oferta de consultas especializadas através do CISVALI. (3.657 em 2023) <b>Meta 2024 - 3.767</b>	3%	1.959	2.274	
Adquirir veículos para os serviços de saúde (Ambulância, Transporte Sanitário, APS, Vigilância Sanitária e Epidemiológica).	05	--	06	
Construir, Reformar e/ou Ampliar a UBS Planalto, a UBS Monte Castelo, o Pronto Atendimento Municipal, a Base do SAMU e a Central de Abastecimento Farmacêutico – CAF.	01	--	--	
Adquirir elenco de medicamentos conforme REMUME/REREME.	70%	100%	100%	
Elaborar cronograma de ações de monitoramento das ações com as equipes dos serviços de saúde.	03	01	01	
Monitorar as ações realizadas nos indicadores do Previne Brasil e PROVIGIA	80%	60%		
Implantar a linha de cuidado dos Idosos na atenção Primária à Saúde.	50%	32%	40,22%	
Implantar a linha de cuidado dos Hipertensos na atenção Primária à Saúde.	50%	15%	45%	
Implantar a linha de cuidado dos Diabéticos na atenção Primária à Saúde.	50%	45%	49,6%	
Implantar a linha de cuidado em Saúde Mental na atenção Primária à Saúde.	40%	67%	67%	
Implantar Programa Academia da Saúde	-	--	--	
Aumentar em 3% a cobertura do estado nutricional da população (crianças, adolescentes, adultos, idosos e gestantes) em relação ao ano de 2020.	32,08%	45,66%	10,22%	
Promover fatores de proteção e realizar ações para prevenção e controle dos fatores de risco para as doenças crônicas não transmissíveis (DCNT).	24	03	05	
Ampliar a Cobertura Populacional estimada pelas equipes de atenção básica.	60%	74,86%	94%	
Ampliar a cobertura das equipes de Saúde Bucal.	45%	31,83%		
Ampliar a proporção de exames citopatológicos do colo do útero em mulheres de 25 a 64 anos. (General Carneiro = 3288 / p/ atingir a meta = 712) 1º Quadrimestre – 135 2º Quadrimestre – 121	33%	19%	17%	





## PREFEITURA MUNICIPAL DE GENERAL CARNEIRO

### Secretaria Municipal de Saúde Gestão 2021/2024

Rua Esteliano Pizzatto – Centro - General Carneiro – Paraná

CEP: 84.660-000 E-mail - sms@generalcarneiro.pr.gov.br

Atingir a cobertura de exames de mamografia de rastreamento em mulheres de 50 a 69 anos. (General Carneiro = 1079 / p/ atingir a meta = 216) 1º Quadrimestre – 65 2º Quadrimestre – 59	<b>0,40</b>	0,12	0,11	
Desenvolver minimamente uma ação (13 ações) do Programa Saúde na Escola em cada escola pactuada (19 escolas). 1º Quadrimestre – 14 Ações 2º Quadrimestre – 02 Ações	<b>100%</b>	73,7%	10,5%	
Monitorar a implantação do Protocolo Municipal de enfrentamento as violências. (Notificação)	<b>45</b>	20	36	
Manter e/ou reduzir a Taxa de Mortalidade Infantil (TMI)	<b>01</b>	01	05	
Manter e/ou reduzir o número de óbito materno.	<b>0</b>	00	00	
Reduzir (<10%) a porcentagem de casos novos de hanseníase com grau 2 de incapacidade física no diagnóstico.	<b>&lt;10%</b>	00	A/C	
Avaliar contatos de hanseníase do ano vigente e dos casos de 5 anos anteriores.	<b>90%</b>	100%	100%	
Curar casos novos de hanseníase diagnosticados nos anos de coortes.	<b>90%</b>	100%	100%	
Investigar os casos de intoxicação exógena utilizando o Roteiro Complementar para Investigação de Intoxicações Exógenas.	<b>80%</b>	00	100%	
Ampliar e/ou manter o registro dos óbitos com causa básica definida.	<b>97%</b>	100%	100%	
Reduzir em 5% o número de casos de sífilis congênita em menores de 01 ano em relação ao ano anterior.	<b>0</b>	00	00	
Reduzir os casos de AIDS em menores de 05 ano.	<b>0</b>	00	00	
Realizar o registro de movimentação dos insumos utilizados nas estratégias de vacinação	<b>100%</b>	100%	100%	
Manter em no mínimo 75% da homogeneidade das coberturas vacinais – 8 vacinas	<b>75%</b>	100%	95,34%	
Qualificar o registro das ações de controle sanitário no sistema estadual de informação em vigilância sanitária (SIEVISA)	<b>08</b>	07	01	
Desenvolver ações de controle sanitário com foco no risco	<b>100%</b>	100%	58,33%	
Promover capacitação em saúde do trabalhador para os profissionais da atenção básica e vigilância em saúde.	<b>01</b>	--	01	
Investigar os acidentes de trabalho típicos que resultaram em óbito e amputação e investigar os A.T. com crianças e adolescentes (típicos e de trajeto).	<b>100%</b>	100%	100%	
Realizar Levantamento de Índice de Infestação.	<b>06</b>	02	02	
Realizar análises em amostras de água para consumo humanos quanto aos parâmetros coliformes totais, cloro residual livre e turbidez.	<b>80%</b>	100%	50%	





Elaborar cronograma de capacitação e reunião continuada para todos os setores; Coordenar mensalmente a organização das ações de capacitação a serem desenvolvidas.	02	01	01	
Manter ativo os canais de comunicação com a ouvidoria municipal.	10	07	03	
Capacitar de forma permanente os conselheiros municipais de saúde.	01	0	0	

### Análise e Considerações:

Em relação as metas para o ano de 2024, verificou-se neste quadrimestre que os objetivos foram parcialmente cumpridos, no entanto vale destacar que o objetivo maior do município é o fortalecimento da Atenção Básica, para a mesma se tornar norteadora de toda a saúde, buscando mais ações preventivas do que curativas, proporcionando que tudo possa ser mais resolutivo desde o início, não necessitando de tratamentos de maior complexidade e com o uso de mais medicamentos. Percebe-se a necessidade de implementação da Equipe de Saúde Mental, tão necessária a nossa população, também deve-se melhorar a cobertura da Saúde Bucal, além de implementar ações para melhorar os índices de exames preventivos, como mamografias e citopatológicos, bem como aprimorar os índices de ações da Vigilância Sanitária.

Também se faz necessário efetivar as reformas das unidades de saúde programadas, no entanto é importante destacar o início da obra de ampliação e Reforma do Pronto Atendimento e também da Base do SAMU, cujo serviços estão em andamento.

No período o município teve uma alta taxa de mortalidade infantil, pois apresentou 05 (cinco) óbitos, no entanto todos os casos passaram por avaliação do Comitê de Prevenção de Mortalidade Infantil, sendo realizada a investigação de todos os casos, sendo que três infantes eram prematuros, desses um apresentava baixo peso e insuficiência cardíaca, outro apresentava Septicemia não Especificada e o terceiro apresentou Síndrome de Angústia Respiratória, com relação aos outros dois casos, um nasceu com Microencefalia e apresentou Insuficiência Respiratória e o outro nasceu com tronco arterial comum (cardiopatia).







Neste quadrimestre tivemos a continuidade no desenvolvimento das ações do Programa Saúde na Escola, que visa ampliar o conhecimento e conscientização das nossas crianças e adolescentes quanto aos diversos temas de saúde, no período foram trabalhados temas como: Ações de combate ao *Aedes Aegypti*; Alimentação saudável; Saúde sexual e reprodutiva; Agravos negligenciados; Saúde ambiental; Saúde bucal. Também foram realizadas práticas em saúde, como: Aplicação tópica de flúor; Escovação dental supervisionada; e; Práticas corporais e atividade física.

Vale destacar que muitas foram as dificuldades enfrentadas, porém no geral o atendimento foi oferecido e a demanda em saúde da população, atendida. Por fim, apesar do município contar com índices favoráveis em saúde, sempre se faz necessário a busca pelo aperfeiçoamento para melhoria da saúde pública, visando a qualidade de vida do cidadão, buscando sempre a qualificação dos processos articulados na Programação Anual de Saúde.





## 7 RELATÓRIO DE PRODUÇÃO DA ASSISTÊNCIA – URGÊNCIA / EMERGÊNCIA

### 7.1 Urgência e Emergência SAMU

ATENDIMENTOS	MAIO 2024	JUNHO 2024	JULHO 2024	AGOSTO 2024	TOTAL
Clínico	24	17	27	33	101
Trauma	21	19	30	17	87
Obstétrico	12	09	15	24	60
Pediátrico	00	00	00	03	03
Psiquiátrico	02	02	01	01	06
Transferências - BRAVO	24	16	26	30	96
Transferências - ALFA	02	04	06	06	18
Transferências - AÉREA					--
Atendimentos	33	27	41	42	143

### 7.2 Pronto Atendimento Municipal

	MAIO 2024	JUNHO 2024	JULHO 2024	AGOSTO 2024	TOTAL
Consultas Médicas	1955	1935	1908	1821	7.619
Transferências relacionadas a gestantes	09	16	11	15	51
Curativos	04	03	05	04	16
Transferências Diversas	31	66	79	110	286
Outros Procedimentos	5.738	5.520	4.837	5.079	21.174





### 7.3 Principais causas de internação

#### 7.3.1 Morbidade Hospitalar de residentes, segundo capítulo da CID-10.

Capítulo CID-10	2022	2023	2024
I. Algumas doenças infecciosas e parasitárias	56	27	15
II. Neoplasias (tumores)	44	64	18
III. Doenças sangue órgãos hemat e transt imunitár	3	5	2
IV. Doenças endócrinas nutricionais e metabólicas	5	4	3
V. Transtornos mentais e comportamentais	16	14	5
VI. Doenças do sistema nervoso	32	20	5
VII. Doenças do olho e anexos	12	08	2
VIII. Doenças do ouvido e da apófise mastóide	-	-	-
IX. Doenças do aparelho circulatório	121	118	54
X. Doenças do aparelho respiratório	116	83	41
XI. Doenças do aparelho digestivo	113	119	54
XII. Doenças da pele e do tecido subcutâneo	11	10	7
XIII. Doenças sist osteomuscular e tec conjuntivo	26	24	12
XIV. Doenças do aparelho geniturinário	42	34	23
XV. Gravidez parto e puerpério	187	209	57
XVI. Algumas afec originadas no período perinatal	23	25	8
XVII. Malformações congênitas e anomalias cromossômicas	3	5	4
XVIII. Sintomas e achados anormais em exames clínicos e laboratoriais	17	19	3
XIX. Lesões envenenamento e outras consequências de causas externas	154	108	57





Capítulo CID-10	2022	2023	2024
XX. Causas externas de morbidade e mortalidade	-	-	-
XXI. Contatos com serviços de saúde	20	27	12
CID 10ª Revisão não disponível ou não preenchido	-	-	-
<b>Total</b>	<b>1001</b>	<b>923</b>	<b>382</b>

Fonte: Sistema de Informações Hospitalares do SUS (SIH/SUS). Data da consulta: 10/09/2024.

### Análise e Considerações:

Os atendimentos oferecidos pelo SAMU são essenciais para manutenção dos serviços de saúde, com destaque ao serviço Móvel de Urgência/Emergência. Os chamados estão sendo respondidos de forma rápida, ágil e organizada demonstrando que existe uma relação direta entre o tempo de resposta da regulação para o resgate e probabilidade de sobrevivência das vítimas. Percebe-se pela tabela que a maioria dos atendimentos se deu por problemas clínicos e de trauma, somando com os atendimentos das outras especialidades, a equipe do SAMU do município realizou 257 atendimentos no período, visualizamos também, que no segundo quadrimestre ocorreram 18 transferências com a Ambulância Alfa, indicando maior gravidade dos casos.

O Pronto atendimento (PA) atua como porta de entrada para urgência e emergência, permanece com os atendimentos 24 hrs, com fluxo contínuo de pacientes, percebe-se em continuidade na demanda de atendimentos no decorrer dos meses, com uma média de 63 consultas médicas diárias.

Em análise a tabela das principais causas de internação, verifica-se uma grande ocorrência de internações relacionadas a gravidez e parto, igualmente um número de internações por Lesões por envenenamentos e algumas outras consequências de causas externas, seguidas de perto por um alto índice





## PREFEITURA MUNICIPAL DE GENERAL CARNEIRO

### Secretaria Municipal de Saúde Gestão 2021/2024

Rua Esteliano Pizzatto – Centro - General Carneiro – Paraná

CEP: 84.660-000 E-mail - sms@generalcarneiro.pr.gov.br

---

relacionado a Doenças do Aparelho Circulatório e Digestivo. Com isso há a necessidade de aprimorar as ações de prevenção voltadas a esse público alvo.

Sugestão para que possamos diminuir a morbidade hospitalar é realizar, palestras, reuniões, para conscientizar a população dos agravos.





## 8 RELATÓRIO DE PRODUÇÃO DA ASSISTÊNCIA – ATENÇÃO BÁSICA

### 8.1 Unidade Básica de Saúde Monte Castelo

CONSULTAS MÉDICAS POR PROFISSIONAL			
Profissional	1º Quad.	2º Quad.	3º Quad.
Dra. Andiará	252	235	
Dra. Christine		53	
Dra. Géssica		565	
Dr. Gledemir	409	813	
Dra. Jucelia	1.195	888	
Dr. Marlon	238	371	
Dra. Nayivier	1.614	722	
Dr. Nelson	504	544	
Dr. Nilson		49	
ATENDIMENTO ODONTOLÓGICO			
Dra. Jhenifer	286	286	

Atendimentos Básicos em Saúde	<b>Total</b>	
	Enfermeiro	391
	Acolhimento/Informação	277
	Vacina	5.817
Visitas Domiciliar	<b>Total</b>	
	Médico	14
	Enfermeiro	14
	Tec. Enfermagem	358
PSE- Programa Saúde na Escola	<b>Total de promoção</b>	
	Procedimento	02
	Alunos Participantes	16





Visitas domiciliares ACS Central e Interior 07 + 02 = 09 Profissionais	Total 5.420
<b>Atividades Coletivas:</b>	<b>Total</b>
✓ Aferição de temperatura:	4.015
✓ Aferição de pressão:	4.287
✓ Curativos:	430
✓ Glicemia capilar:	596
✓ Testes HIV	59
✓ Teste H.C	58
✓ Teste H.B	61
✓ Teste de sífilis	59
✓ Citopatológicos	70
✓ Puericultura	7.693
✓ Teste Pezinho	02
✓ Teste Mãezinha	07
✓ Teste de Gravidez	--
✓ Teste COVID	--

### Análise e Considerações da UBS Monte Castelo:

O posto de saúde Monte Castelo, contou no período com uma equipe de 5 médicos clínicos, 1 pediatra, 2 psiquiatra e 01 ginecologista, contratados através de concurso público e credenciamento, também conta com 2 enfermeiras, com 6 técnicas de enfermagem sendo que 3 atuam na sala de vacina que abrange todo o programa vacinal do município, 6 agentes de saúde, 3 estagiárias e 2 funcionárias serviços gerais, são abordados programas de estratificações estabelecidas pelo governo sendo eles ( saúde mental, idoso, diabético, hipertenso, saúde da criança e do recém nascido e gestante). É realizado também curativo domiciliar para paciente com dificuldades de locomoção, medicações e trocas de sondas vesicais e outros tipos de dispositivos sempre sendo acompanhados pela equipe de enfermagem,





além de serem realizados procedimentos na unidade básica de saúde, a mesma trabalha com competência, ética e comprometimento, sempre visando o bem estar dos pacientes.

### 8.2 Unidade Básica de Saúde São João

CONSULTAS MÉDICAS POR PROFISSIONAL			
Profissional	1º Quad.	2º Quad.	3º Quad.
Dra. Andiara	62	118	
Dra. Christine		29	
Dr. Cloves		371	
Dr. Jeferson	1.014	1.150	
Dr. Mario Jorge	728	--	
ATENDIMENTO ODONTOLÓGICO			
Dr. Giovane e Dra. Luciana	184	208	

Atendimentos Básicos em Saúde	<b>Total</b>	
	Enfermeiro	226
	Acolhimento/Informação	647
	Vacina	--
Visitas Domiciliar	Total	
	Médico	32
	Enfermeiro	70
	Tec. Enfermagem	250
PSE- Programa Saúde na Escola	Total de promoção	
	Procedimento	--
	Alunos Participantes	--







Visitas domiciliares ACS 08 Profissionais	Total <input type="text" value="5.027"/>
<b>Atividades Coletivas:</b>	<b>Total</b>
✓ Aferição de temperatura:	1.647
✓ Aferição de pressão:	1.825
✓ Curativos:	178
✓ Glicemia capilar:	500
✓ Testes HIV	69
✓ Teste H.C	66
✓ Teste H.B	66
✓ Teste de sífilis	67
✓ Citopatológicos	32
✓ Puericultura	2.601
✓ Teste Mãezinha	12
✓ Teste de Gravidez	--
✓ Teste COVID	--

### **Análise e Considerações da UBS São João:**

Atualmente a UBS do bairro São João, possui uma equipe formada por um enfermeiro, dois médicos clínicos com atendimento diário, uma ginecologista com atendimento mensal, e uma Pediatra com atendimento semanal, dois Dentistas, duas técnica de enfermagem, um recepcionista, uma auxiliar de odontologia, uma auxiliar de farmácia sob supervisão diária de uma farmacêutica, uma auxiliar de serviços gerais e sete Agentes Comunitários de Saúde (ACS). Essa UBS também conta com atendimento semanal de Psicólogo e Nutricionista. A UBS tem uma recepção, um consultório odontológico, sala de espera, dois consultório médico (sendo um também usado pela Nutricionista), uma sala da enfermagem (também usada pelo Psicólogo), uma farmácia básica, uma sala de reunião, uma sala de procedimentos, uma sala de vacina (porém não conta com equipamentos





disponíveis para realização de vacinas diárias, apenas duas vezes na semana), sala de curativos, sala de triagem, uma sala para armazenamento de materiais, sala de esterilização e outra para limpeza de materiais, um refeitório e uma cozinha, sala para ACSs. A área de abrangência da unidade contém escola, creche, igrejas, centro comunitário e comércios locais. Atendimentos são realizados por agendamento e demanda espontânea.

Vale destacar que com a contratação de mais Agentes Comunitários de Saúde através do concurso público, conseguiu-se uma maior cobertura populacional, estreitando ainda mais os laços entre a população do bairro e a Unidade Básica de Saúde, atendendo melhor as necessidades dos usuários do SUS.

Como falha, podemos citar a necessidade de mais equipamentos, como impressora e computadores, para melhorar o fluxo dos atendimentos. Como melhoria, está em construção um cronograma de reuniões com a equipe da unidade, palestras nas escolas e grupos específicos de usuários da unidade sobre os mais diversos temas a serem abordados no objetivo de orientações e prevenção.

### 8.3 Unidade Básica de Saúde Planalto

CONSULTAS MÉDICAS POR PROFISSIONAL			
Profissional	1º Quad.	2º Quad.	3º Quad.
Dra. Andiara	95	165	
Dra. Christine		43	
Dra. Maria		58	
Dra. Nayivier		388	
Dr. Nilson		50	
Dr. Luiz Carlos	810	591	
Dr. Orlando	1.118	654	





## PREFEITURA MUNICIPAL DE GENERAL CARNEIRO

### Secretaria Municipal de Saúde Gestão 2021/2024

Rua Esteliano Pizzatto – Centro - General Carneiro – Paraná

CEP: 84.660-000 E-mail - sms@generalcarneiro.pr.gov.br

Atendimentos Básicos em Saúde	Total	
	Enfermeiro	394
Acolhimento/Informação	103	
Vacina	--	
Visitas Domiciliar	Total	
	Médico	77
	Enfermeiro	04
	Tec. Enfermagem	77
PSE- Programa Saúde na Escola	Total de promoção	
	Procedimento	--
	Alunos Participantes	--
Visitas domiciliares ACS 05 Profissionais	Total	
		3.794
<b>Atividades Coletivas:</b>		
✓ Aferição de temperatura:	1.870	
✓ Aferição de pressão:	1.968	
✓ Curativos:	286	
✓ Glicemia capilar:	391	
✓ Testes HIV	33	
✓ Teste H.C	30	
✓ Teste H.B	29	
✓ Teste de sífilis	29	
✓ Citopatológicos	49	
✓ Teste mãezinha	--	
✓ Puericultura	3.576	
✓ Teste de Gravidez	03	
✓ Teste COVID	--	





### Análise e Considerações da UBS Planalto:

A UBS do Bairro Planalto, possui uma equipe formada por um enfermeiro, dois médicos clínicos 20 h semanais e uma Pediatra e uma psiquiatra com atendimento semanal, 01 médica clínica 40 horas semanais, uma ginecologista com atendimento mensal, duas técnica de enfermagem, duas estagiárias recepcionistas meio período cada, uma auxiliar de serviços gerais e cinco Agentes Comunitários de Saúde (ACS). A UBS tem uma recepção, um consultório odontológico não funcional, devido a falta de dentista na UBS no momento, sala de espera, três consultórios médicos, um compartilhado com enfermagem, uma sala de reunião, uma sala de procedimentos (curativos), não temos vacinas diárias, apenas uma vez na semana, sala de triagem, uma sala para armazenamento de materiais improvisada (no consultório de odontológico) a mesma sala utilizada para esterilização, uma cozinha utilizada também como refeitório. A área de abrangência da unidade contém escola, creche, igrejas, centro comunitário que está em obras, e comércios locais. atendimentos são realizados por agendamento e demanda espontânea. Como falha, podemos citar a necessidade de mais profissionais da equipe multiprofissional, para melhorar o fluxo e qualidade dos atendimentos, sem precisar encaminhar para outras unidades. Estávamos dividindo o carro com outra unidade o que diminuiu as nossas visitas domiciliares, impedindo a realização de alguns procedimentos, devido a distância de moradia de alguns pacientes. Falta de salas e equipamentos para melhorar a qualidade dos atendimentos que podem ser ofertados na UBS. Como melhoria, iremos estudar a implementação de reuniões com a equipe da unidade com o objetivo de discutir as melhorias conforme a visão de todos, para um parecer melhor. São realizadas palestras educacionais em grupos específicos, orientações para prevenção e cuidados. Busca ativa e orientações as mulheres sobre os autocuidados (realização dos preventivos) e demais orientações e medidas de prevenção conforme a necessidade da UBS.

#### 8.4 Consultas de Enfermeiros

Profissional	1º Quad.	2º Quad.	3º Quad.
Andrielle A. M. de Oliveira		219	
Gilvanei Santos Ortiz	439	394	





Jairo Ferreira da Rocha	179	226	
Jussara Vaz de Oliveira	203	172	

Fonte: MV – SIGSS

### 8.5 Consultas Médicas – Atenção Básica

Especialidades atendidas na Atenção Básica	1º Quad.	2º Quad.	3º Quadr.
Clínico Geral (09 Profissionais) ✓ 02 Concurso Público – 20h Sem ✓ 03 PMpB e PMMB – 40h Sem ✓ 04 Credenciamento – 8h Sem	7.392	6.686	
Ginecologista – Credenciamento	--	125	
Pediatra – Concurso Público	409	518	
Psiquiatria – 02 Credenciamento	238	528	

Fonte: MV – SIGSS

### 8.6 Procedimentos / Consultas frequentemente realizadas

PRODUÇÃO	1º Quad.	2º Quad.	3º Quad.	TOTAL
Consulta Pré-Natal	583	522		
Consulta Nível Superior Atenção Primária exceto Médico (Enfermeiro / Fisioterapeuta)	3.035	3.403		
Consulta Médica Atenção Básica	7.801	7.857		
Exames de Mamografia	66	86		
Coleta Para exame Citopatológico	173	151		
Consulta Puerperal	27	36		





Consulta/Atendimento Domiciliar na Atenção Básica (Assistente Social/Psicóloga)	03	10		
Consulta/Atendimento Domiciliar na Atenção Básica (Médico/Enfermeiro)	318	211		

Fonte: MV – SIGSS

### 8.7 Visitas Realizadas dos Agentes Comunitários de Saúde

<b>ACS CENTRAL</b>	<b>1º Quad.</b>	<b>2º Quad.</b>	<b>3º Quadr.</b>
Angela Maria Gomes	820	1.032	
Atais Aparecida da Silva	730	778	
Evelin Sinara Muller	311	544	
Lourdes Varela de Almeida	785	890	
Lucas Eduardo Bottega		03	
Meliane Aparecida da Rosa	1.201	1.488	
Simone Raquel dos Santos	132	485	
<b>ACS INTERIOR</b>	<b>1º Quad.</b>	<b>2º Quad.</b>	<b>3º Quadr.</b>
Daviane de Lara Ribas	55	75	
Roberto Sales dos Santos	223	125	
Sadraque Soares	06	--	--
<b>ACS SÃO JOÃO</b>	<b>1º Quad.</b>	<b>2º Quad.</b>	<b>3º Quadr.</b>
Amanda Ap <sup>a</sup> Barbosa de Andrade		539	
David Celso E. Kukul	525	386	
Elisandra Aparecida Varela	83	--	--
Helen Tamires Marques da Cruz		832	
Maria Rosenilda Varela	534	927	
Nataly Ap <sup>a</sup> de Souza		187	





Paola Ribas		843	
Regiane Taiz Zahn		911	
Rozimari Teixeira	274	402	
<b>ACS PLANALTO</b>	<b>1º Quad.</b>	<b>2º Quad.</b>	<b>3º Quadr.</b>
Deyse Francine Rodrigues	827	977	
Joceli Vaz de Oliveira	715	666	
Marcia Franciane Varela	653	787	
Patricia Mara Alves dos Santos	571	740	
Vivian Rodrigues	234	624	
<b>ACS</b>	<b>1º Quad.</b>	<b>2º Quad.</b>	<b>3º Quadr.</b>
Jozane Oneda	Monitoramento Epidemiológico SMS		

Fonte: MV – SIGSS

### Análise e Considerações:

Dentro de todas as demandas das Unidades Básicas de Saúde (APS), o direito a saúde e igualdade, atendimento a toda a população é inquestionável, em todos os segmentos, sem saúde não há condições para lazer, educação, trabalho ou quaisquer ações individuais. Sendo que saúde é a base de tudo para qualquer indivíduo.

O município conta atualmente com 03 (três) Unidades Básicas de Saúde, localizadas em pontos estratégicos para atender a população, destacando que a atenção básica é a porta de entrada de todos os pacientes para os serviços de saúde, por este motivo, os profissionais de cada Unidade Básica de Saúde precisam conhecer o diagnóstico situacional de sua região de trabalho, a situação de saúde da população para poder intervir com precisão e planejar ações de promoção e prevenção de saúde, que melhorem a qualidade de vida da população de acordo com as principais necessidades verificadas. Devido a essa necessidade de conhecimento, todas as Unidades Básicas Municipais (Monte Castelo, Planalto e





São João), através de suas equipes continuaram atualizando cadastros, realizando estratificações e mapeamentos, colocando o comprometimento para a melhoria de qualidade no atendimento na Atenção Primária como objetivo principal.

Com a contratação de mais profissionais da categoria de enfermagem e também mais ACS's, teve-se uma melhora na cobertura populacional e aprimoramento nos atendimentos a população. Todas as equipes permanecem com os curativos domiciliares atendimentos médicos no domicílio para os acamados, e o trabalho está de forma contínua para manter o cuidado da população.

No período o município contou com 09 (nove) profissionais médicos generalistas, sendo que 02 (dois) deles atuam em nosso município através do “Programa Médicos pelo Brasil” e 01 (um) através do “Programa Mais Médicos”, 01 (uma) pediatra e 02 (dois) psiquiatra e 01 (uma) ginecologista.

No período o município ofertou o atendimento na Atenção Básica, disponibilizando: 11 (onze) Médicos, 04 (quatro) Enfermeiros, 10 (dez) Técnicos em Enfermagem, 03 (três) dentistas, 03 (três) Auxiliares de Saúde Bucal, 07 (sete) Estagiários, 05 (cinco) Auxiliar de Serviços Diversos, além de disponibilizar 22 (vinte e dois) Agentes Comunitários de Saúde, os quais realizam a ponte entre o paciente e a Atenção Básica. Bem como também ofertou atendimentos das equipes multiprofissionais, compostas pelos profissionais já citados e também psicóloga, assistente social, nutricionista e fisioterapeuta, sempre almejando a melhor qualidade de vida da população.







## 9 ATENÇÃO AMBULATORIAL ESPECIALIZADA – TFD

O TFD (Tratamento Fora de Domicílio) é um instrumento legal que visa garantir, através do SUS, tratamento médico a pacientes portadores de doenças não tratáveis no município de origem, sendo necessário o deslocamento desses pacientes para outros locais de referência para realização da intervenção terapêutica necessária a cada caso. Abaixo seguem informados os atendimentos agendados e encaminhados por esse departamento.

CONSULTAS	REFERÊNCIA 100% SUS	CISVALI
Anestesiologista	35	
Alergia e Imun. Pediátrica	01	
Bucomaxilofacial	02	
Cardiologista	57	103
Cardiologista Pediátrico	08	
Dermatologista		32
Dermatologista Pediátrico	01	
Endocrinologista		58
Endocrinologista Pediátrico	02	
Fonoaudiólogo (Terapia Individual)		52
Gastroenterologista		33
Gastroenterologista Pediátrico	04	
Ginecologista / Obstetra		60
Hematologista		19
Hepatologista	01	
Infectologista	02	
Infectologista Pediátrico	01	
Mastologista	02	
Nefrologista	26	





## PREFEITURA MUNICIPAL DE GENERAL CARNEIRO

### Secretaria Municipal de Saúde Gestão 2021/2024

Rua Esteliano Pizzatto – Centro - General Carneiro – Paraná

CEP: 84.660-000 E-mail - sms@generalcarneiro.pr.gov.br

Nefrologista Pediátrico	02	
Neurocirurgião		31
Neurologista	11	48
Neurologista Pediátrico	03	
Odontologia	01	01
Oftalmologista		312
Oftalmologista Pediátrico	01	
Oncologista	04	19
Ortopedista		503
Otorrinolaringologista	07	65
Pediatra		32
Pneumologista	02	
Pneumologista Pediátrico	04	
Psiquiatra		12
Radioterapia	05	
Reumatologista	01	
Urologista	13	79
Vascular		25
<b>ALTO RISCO</b>		
Assistente Social		146
Clínico Geral		115
Enfermeiro		148
Farmacêutico		54
Médico da Família e Comunidade		32
Nutricionista		148
Psicólogo Clínico		147
<b>TOTAL</b>	<b>196</b>	<b>2.274</b>





## PREFEITURA MUNICIPAL DE GENERAL CARNEIRO

### Secretaria Municipal de Saúde Gestão 2021/2024

Rua Esteliano Pizzatto – Centro - General Carneiro – Paraná

CEP: 84.660-000 E-mail - sms@generalcarneiro.pr.gov.br

EXAMES	REFERÊNCIA 100% SUS	CISVALI
Exames de Imagem	505	3.013
Exames de Análises Clínica		22.081
Teste da Orelhinha	51	
Mamografias		86
Biópsias		64
Órteses e Próteses	03	643

CIRURGIAS ELETIVAS	1º Quad.	2º Quad.	3º Quadr.
Cardiovascular	02		
Cirurgia Bariátrica	01		
Cirurgia Cabeça/Pescoço	01	01	
Cirurgia Geral	31	36	
Cirurgia Geral Pediátrica	07	08	
Cirurgia Torácica	01	01	
Cirurgia Vascular	25	36	
Ginecologia	13	25	
Laqueadura		01	
Neurocirurgia	05	03	
Neurocirurgia Pediátrica	01	02	
Oftalmologia	20	66	
Ortopedia	36	54	
Ortopedia Pediátrica	02	01	
Otorrino	22	28	





Otorrino Pediátrico	02	01	
Proctologia	01		
Urologia	02	13	
<b>TOTAL</b>	<b>172</b>	<b>276</b>	

Fonte: TFD Municipal – Tratamento Fora do Domicílio

### Análise e Considerações:

Deve-se destacar que a demanda do nosso município é muito maior que a oferta de serviços de saúde disponíveis atualmente. Existem vazios assistenciais onde a oferta do serviço é muito aquém a demanda, como é o caso das especialidades de pneumonologia, reumatologia e neurologia, entre outros, nas quais o Estado libera em torno de 1 vaga por mês, quando libera. Neste quadrimestre também destacamos o vazio assistencial para Neurologia Pediátrica, onde o município tem uma extensa fila de espera, porém o Estado não oferece nem profissional para atender essa demanda. As vagas para as demais especialidades são poucas, não suprimindo a demanda, gerando longas e demoradas filas de espera. Isso também ocorre com os exames mais complexos, como por exemplo: Endoscopia, Colonoscopia, Ressonância, Doppler, entre outros.

É importante destacar o aumento de crianças que aguardam consulta com Neurologista Pediátrico para possível confirmação de diagnóstico de “transtorno do espectro autista (TEA)”, e ainda diante desse assunto verifica-se que o município não está preparado para essa demanda, há demora no diagnóstico e para os pacientes já diagnosticados, temos dificuldades na continuidade do tratamento, pois não temos a disponibilidade, por exemplo, de fonoaudióloga (no setor de saúde) nem terapeuta ocupacional, exigidos em alguns casos.

Foram realizados mutirões das demandas mais reprimidas através do CISVALI, sendo disponibilizados mais vagas em Exames laboratoriais, Ecodoppler, Endoscopia, Ressonância e Colonoscopia. Essa ação visa agilizar o agendamento, diminuindo o tempo em fila de espera.

Outra dificuldade que o setor apresenta, é o absenteísmo por parte dos pacientes, o que acaba resultando em perda de consultas e exames, mais demora e transtornos para reagendamentos dos mesmos.





Porém no geral, verifica-se que os pacientes estão sendo atendidos. As especialidades de maior procura são Ortopedia e Oftalmologia. No entanto ainda há a necessidade de aumentar a quantidade de vagas ofertadas para consultas e exames nas especialidades de Cardiologista e Otorrinolaringologista, que são hoje nossa maior fila de espera para consultas e Ressonância e Doppler, que tem a maior fila de espera referente a exames.

Em análise aos resultados apresentados referente ao 2º Quadrimestre de 2024, o setor de TFD municipal, encaminhou 2.470 pacientes para consultas com especialistas, liberou 25.749 exames laboratoriais, de imagem e biópsias, além de serem atendidos 276 pacientes com cirurgias eletivas.





## 10 ASSISTÊNCIA FARMACÊUTICA

Os medicamentos adquiridos e dispensados na Farmácia Básica Municipal, ocorrem de acordo com a Relação de Medicamentos Básicos, seguindo a REREME e a REMUME. Ainda é ofertado a Relação de Medicamentos do CEAF – Componente Especializado da Assistência Farmacêutica, sendo dispensados medicamentos considerados de alto custo, disponibilizados pelo Estado, tendo também incluso o “Programa Paraná Sem Dor”.

Também é oferecido aos pacientes os programas disponibilizados pelo GSUS, com medicamentos específicos para determinadas patologias, como: Diabetes, Tabagismo, Hanseníase, Toxoplasmose e Programa Saúde da Mulher, onde são disponibilizados anticoncepcional e kit’s citopatológicos para realização de preventivos para prevenção de câncer no colo uterino.

PACIENTES COM DOENÇA CRÔNICA ATENDIDOS COM MEDICAMENTOS	QUANTIDADE
Diabéticos	334
Hipertensos	1009
Saúde Mental – Controlados	3.294
Fitoterápicos	3.217

Fonte: Assistência Farmacêutica – Farmácia Básica Municipal.

### 10.1 Total Geral de Medicamentos Fornecidos

Segue tabela com os totais de medicamentos fornecidos aos pacientes no quadrimestre.

Atendimento Procedimento	Descrição Individual	MAI	JUN	JUL	AGO	TOTAL
<b>FARMÁCIA</b>	Medicamentos dispensados elenco farmácia (exceto controlados)	89.237	84.153	84.259	77.932	335.581





	<b>Medicamentos Controlados Dispensados: Portaria 344/98 e Antibióticos</b>		<b>60.837</b>	<b>52.661</b>	<b>70.219</b>	<b>63.624</b>	<b>247.341</b>
	<b>Medicamentos Componente Especializado da Assistência Farmacêutica</b>	<b>Pacientes Cadastrados</b>	<b>161</b>	<b>268</b>	<b>348</b>	<b>427</b>	<b>Fechou o Quad. c/ 427</b>
		<b>Medicamentos Dispensados</b>	<b>23.243</b>	<b>23.545</b>	<b>25.329</b>	<b>25.282</b>	<b>97.399</b>

Fonte: Assistência Farmacêutica – Farmácia Básica Municipal.

### Análise e Considerações:

A **Assistência Farmacêutica** é um conjunto de ações voltadas à promoção, proteção e recuperação da saúde, tanto individual como coletiva e tem como objetivo, assegurar o acesso da população aos medicamentos de qualidade contribuindo para seu uso racional.

A rede municipal totaliza hoje três unidades básicas de saúde, mais uma unidade de pronto atendimento com médicos prescritores, distribuídas em toda a extensão geo-territorial do município, alcançando ótimo indicador de capacidade instalada e possivelmente também em disponibilidade de profissionais contratados.

A Farmácia Básica Municipal, contou no período com duas profissionais farmacêuticas e cinco estagiários para suporte e auxílio nas demandas.

Em análise ao número de medicamentos dispensados, nota-se um alto número de dispensação de medicamentos controlados, mostrando a importância dos cuidados com a saúde mental de nossos munícipes

Em relação às normas sobre fornecimento de medicamentos nas unidades locais de saúde, são realizadas normativas com restrições básicas apenas (receita viável e cartão SUS), visando favorecer o usuário da rede básica e a ele garantir o medicamento que necessita, respeitando as normas sanitárias vigentes.





Vale destacar ainda que o município adquiriu 100%, do elenco de medicamentos disponibilizados na REMUME e REREME, o que supera a porcentagem pactuada na Programação Anual de Saúde Municipal.

Neste período houve a organização de uma CAF (Central de Abastecimento Farmacêutico), onde centralizou-se o estoque e o planejamento das duas farmácias municipais (hospitalar e básica). Reorganizou-se toda a aquisição e distribuição de medicamentos, organizados em conjuntos pelas duas farmacêuticas municipais, onde ambas discutem assuntos necessários e importantes com a Comissão de Farmácia e Terapêutica, melhorando assim o suporte da Assistência Farmacêutica para a saúde dos munícipes de General Carneiro.







## 11 VIGILÂNCIA EPIDEMIOLÓGICA

A Vigilância Epidemiológica é definida pela Lei nº 8.080/90 como “um conjunto de ações que proporciona o conhecimento, a detecção ou prevenção de qualquer mudança nos fatores determinantes e condicionantes de saúde individual ou coletiva, com a finalidade de recomendar e adotar as medidas de prevenção e controle das doenças ou agravos”. O objetivo principal é fornecer orientação técnica permanente para os profissionais de saúde, que têm a responsabilidade de decidir sobre a execução de ações de controle de doenças e agravos, tornando disponíveis, para esse fim, informações atualizadas sobre a ocorrência dessas doenças e agravos, bem como dos fatores que a condicionam, numa área geográfica ou população definida.

### 11.1 SINAN – Sistema de Informação de Agravos Notificáveis:

AGRAVOS	CONFIRMADO
Acidente por Animais Peçonhentos	14
Atendimento Anti-Rábico	15
Acidente De Trabalho Grave Com Exposição	01
Violência Interpessoal	36
Intoxicação Exógena	01
Acidente de Trabalho	37
<b>TOTAL</b>	<b>104</b>

Fonte: Setor de Vigilância Epidemiológica

### 11.2 Testes Rápidos Realizados no Município

A testagem rápida é um procedimento que qualquer pessoa, de qualquer idade e sexo pode fazer. Está disponível nas unidades de saúde para quem tiver interesse em realizar. É um procedimento importante para captação precoce de doenças sexualmente transmissíveis.





EXAMES REALIZADOS	2º QUADRIMESTRE				TOTAL	RESULTADO POSITIVO
	MAI	JUN	JUL	AGO		
HIV em geral	44	46	38	43	171	00
HIV em gestante	27	32	26	30	115	00
Sífilis em gestante	27	32	26	30	115	00
Sífilis em geral	41	46	38	43	168	00
Hepatite B	41	46	38	43	168	00
Hepatite C	41	46	38	43	168	00

Fonte: Consulfarma e Setor de Vigilância Epidemiológica

### 11.3 Cobertura Vacinal

NASCIDOS VIVOS ATÉ DEZEMBRO/2023	META	Quadrimestre			MÉDIA ALCANÇADA
		1º	2º	3º	2º QUAD.
BCG	75 %	85,48%	88,28%		95,34%
ROTA VÍRUS	75 %	88,71%	75,66%		
PENTAVALENTE	75 %	119,35%	95,16%		
POLIOMIELITE (VIP-VOP) – 1ª REF.	75 %	119,35%	92,41%		
PNEUMOCÓCICA (< 1 ANO)	75 %	88,71%	73,75%		
MENIGOCÓCICA C (< 1 ANO)	75 %	95,16%	95,70%		
TRÍPLICE VIRAL – D1	75 %	103,23%	127,38%		
FEBRE AMARELA	75 %	125,81%	114,41%		

Fonte: SI-PNI Web e Setor de Vigilância Epidemiológica





#### **11.4 Pacientes em tratamento de doenças transmissíveis**

No âmbito da promoção da saúde, a epidemiologia exerce importante papel ao se preocupar não apenas com o controle de doenças e de seus vetores, mas, sobretudo, com a melhoria da saúde da população, neste sentido, a epidemiologia municipal acompanha os pacientes diagnosticados com doenças transmissíveis.

No período a que se refere esta prestação de contas, a Vigilância Epidemiológica realizou o acompanhamento de pacientes em tratamento de hanseníase e seus familiares, para tanto, é realizada a baciloscopia para diagnóstico, com rastreio de contatos para diagnóstico precoce. No fechamento do quadrimestre em questão, o município possuía 03 (três) pacientes ativos em acompanhamento, onde são fornecidas a medicação prescrita, nossas profissionais realizam dose assistida de medicamentos, agendamento de consultas, avaliação neurológica simplificada, e todo o suporte necessário até ganhar alta médica.

Com o aumento da oferta de consultas médicas nas unidades de saúde, cujos profissionais têm um olhar mais aguçado, a demanda de exames está aumentando e conseqüentemente a possibilidade de diagnósticos de doenças bacterianas e virais serem detectadas precocemente, possibilitando ao paciente o início do tratamento precoce, podendo ter mais controle da doença, e mitigando a possibilidade de contágio das doenças que são transmissíveis.

Também é realizado o acompanhamento de 02 (dois) pacientes com tuberculose e seus familiares estão sendo acompanhados.

Também são acompanhados os pacientes de HIV, sífilis e hepatites, as quais também são doenças transmissíveis. Realiza-se na epidemiologia, agendamento de consultas, exames, entrega de medicação, busca ativa, investigação dos casos, entre outros serviços, devido a confidencialidade de cada paciente. Todas essas ações são de suma importância para controle dos casos, mitigação do contágio e melhor qualidade de vida dos pacientes. No fechamento do quadrimestre em questão, o município realizava o acompanhamento de 26 (vinte e seis) pacientes com HIV.





### 11.5 COVID-19

CASOS COVID-19	1º Quad.	2º Quad.	3º Quadr.
CONFIRMADOS	33	01	
CURADOS	33	01	
DESCARTADOS	54	13	
ÓBITOS	00	00	
LIBERADOS	87	14	

### 11.6 Ações e Campanhas de Saúde

**Ação:** Palestra sobre Doenças Sexualmente Transmissíveis na Rede PAIF e no Centro do Idoso;

**Ação:** Campanha de vacinação realizada no dia 08/06/2024 na Praça Central;

**Ação:** Palestra sobre Higiene na Localidade de Jangada do Sul;

**Ação:** Campanha de vacinação nas Escolas Municipais e Estaduais, realizadas nos dias 02 – 05 – 06 – 07 – 08 – 09 e 12/08/2024;

**Ação:** Realizado hiperdia UBS Monte Castelo;

**Ação:** Realizado hiperdia UBS Planalto;

**Ação:** Campanha “Extra Muro” de vacinação realizada no dia 10/08/2024 em todas as UBS’s.

### 11.7 Programa Saúde na Escola – PSE

Realizado 02 ações atingindo um público de 16 usuários.

### 11.8 Capacitações e Educação Permanente

DATA	TEMA	PARTICIPAÇÃO
09/05/2025	Capacitação Promoção à Saúde	08 Servidores
20 a 24/02/2024	Capacitação em codificação de causas básicas de óbito	01 Servidor





19/06/2024	Capacitação Condições Crônicas (Diabete e Hipertensão)	07 Servidores
21/08/2024	Capacitação Cuidados Paliativos (PLANIFICA-SUS)	01 Servidor

### 11.9 PROVIGIA PARANÁ

A Resolução SESA n.º 1102/2021, instituiu o Programa Estadual de Fortalecimento da Vigilância em Saúde – PROVIGIA PARANÁ, é através dessa resolução também que ficou definido as estratégias para seu desenvolvimento como a descentralização da execução das ações de saúde, repasse financeiro para execução das ações e educação permanente e continuada dos técnicos e gestores.

O Programa Estadual de Fortalecimento da Vigilância em Saúde, PROVIGIA PARANÁ, tem por objetivo o avanço das ações de prevenção, promoção e proteção da saúde, a fim de aprimorar os resultados das ações executadas para melhoria da qualidade de vida da população paranaense.

Abaixo segue o Descritivo das 12 (doze) Ações Estratégicas e Atualização dos Indicadores do Programa Estadual de Fortalecimento da Vigilância em Saúde – PROVIGIA PARANÁ, que tem como objetivo apoiar o processo de execução e monitoramento do programa, contribuir nas discussões técnicas realizadas e na organização das ações locais conforme a realidade regional.

DESCRITIVO AÇÃO ESTRATÉGICA	RESULTADO 2º QUADRIMESTRE
<b>AÇÃO 1:</b> Qualificar o registro das ações de controle sanitário realizadas no Sistema Estadual de Informação em Vigilância Sanitária (SIEVISA);	100%
<b>AÇÃO 2:</b> Desenvolver ações de controle sanitário com foco no risco;	58,33%
<b>AÇÃO 3:</b> Melhorar a qualidade de vida dos idosos residentes em Instituições de Longa Permanência;	100%





<b>AÇÃO 4:</b> Melhorar o acolhimento, detecção e acompanhamento dos casos de hanseníase na Atenção Primária;	98,33%
<b>AÇÃO 5:</b> Promover capacitação em saúde do trabalhador para os profissionais da Atenção e ou Vigilância em Saúde;	100%
<b>AÇÃO 6:</b> Investigar 100% dos acidentes de trabalho (AT) típicos que resultaram em óbito e amputação e investigar 100% dos AT com crianças e adolescentes (típicos e de trajeto) e registrar no Sistema SIATEP;	100%
<b>AÇÃO 7:</b> Aumentar a cobertura de registro do estado nutricional de crianças, adolescentes, adultos, idosos e gestantes.	10,22%
<b>AÇÃO 8:</b> Promover fatores de proteção e realizar ações para prevenção e controle dos fatores de risco para as doenças crônicas não transmissíveis (DCNT);	100%
<b>AÇÃO 9:</b> Aprimorar a vigilância das intoxicações exógenas por agrotóxicos de uso agrícola e o controle das arboviroses, especialmente no combate do mosquito Aedes Aegypti, transmissor das arboviroses Dengue, Zika, Virus e Febre Chikungunya;	100%
<b>AÇÃO 10:</b> Realizar análises em amostras de água para consumo humano para os parâmetros coliformes totais, cloro residual livre e turbidez;	50%
<b>AÇÃO 11:</b> Realizar ações de avaliação e monitoramento da vigilância do óbito e das infecções sexualmente transmissíveis responsáveis pelos casos de transmissão vertical;	100%
<b>AÇÃO 12:</b> Realizar ações de avaliação e monitoramento dos sistemas de informação da Vigilância Epidemiológica.	91,50%
<b>Média do Monitoramento das Ações realizadas nos Indicadores do PROVIGIA</b>	<b>84,03%</b>

#### Análise e Considerações:

A Epidemiologia é o princípio básico do atendimento, das doenças com agravos, setor onde se detecta e controla a erradicação de doenças humanas, analisa e distribui fatores determinantes das enfermidades e danos associados a saúde coletiva, exerce o importante papel do cuidado e controle de doenças e seus vetores. E com a conscientização da importância do imunizante (vacina), para





prevenção e controle de surtos e pandemias, com o benefício de seguir o calendário vacinal corretamente, manter as vacinas, para eficácia e melhorias na saúde da população. Diante disso o setor de epidemiologia municipal busca analisar os fatores determinantes das enfermidades que mais acometem a população, promovendo ações de conscientização e promoção à saúde, trabalhando sempre na prevenção e controle de surtos, objetivando a melhor qualidade de vida aos munícipes.

Analisando o quadrimestre, percebe-se uma diminuição na informação de Agravos notificáveis, percebe-se também que não foi detectado nenhum caso positivo para HIV, sífilis e hepatite através dos Testes Rápidos realizados no período, vale destacar que a vacinação está atingindo o público alvo acima das metas pactuadas, apresentando uma cobertura vacinal no período de 95,34%. Os casos de COVID diminuíram bastante, porém o cuidado deve continuar e ações, campanhas e capacitações voltas pra saúde foram realizadas, as quais são de máxima importância para aprimoramento do setor e conseqüentemente ofertar um melhor serviço ao usuário SUS.





## 12 VIGILÂNCIA SANITÁRIA

O setor de Vigilância Sanitária tem como seu principal objetivo, garantir a saúde da população. Através de sua atuação, as equipes fiscalizam, intervêm e aplicam alvarás em estabelecimentos que não cumprirem as regras determinadas pelos órgãos reguladores, O papel da Vigilância Sanitária é promover saúde à população através da fiscalização, intervindo em problemas sanitários vigentes. Dessa forma, é possível garantir a todos uma vida com mais qualidade e segurança, evitando a propagação de doenças, a manipulação inadequada de alimentos e o consumo de alimentos contaminados. Além disso, executa um papel importantíssimo em tempos pandêmicos, como é o caso do Coronavírus e mais recentemente a propagação aumentada de focos da Dengue.

### 12.1 Atividades realizadas pelo setor de Vigilância Sanitária

PRODUÇÃO	2º QUADRIMESTRE
Atividades Educativas	00
Inspeções	01
Atendimentos a Denúncias	15
Análise de Projetos Arquitetônicos	00
Vistoria do Leite disponibilizado pelo Estado nas Escolas	00

Fonte: Setor de Vigilância Sanitária Municipal

### 12.2 Relatório de Visitas Realizadas ACE

ACE's	VISITAS EM DOMICÍLIO
	Realizadas 2º Quadrimestre
Aline de Fª Moras Gaiovicz	1.808
Eluiza Nakalski	Atestado Médico – Trabalhos Internos







Lesly Kruskewiski	1.708
Nilson Hoffer	1.988

Fonte: SISPNCD

### 12.3 Controle da Dengue

LEVANTAMENTO DE ÍNDICE - META	1º Quad.	2º Quad.	3º Quadr.
22.500 / ano	4.172	5.504	

Fonte: SISPNCD

CASOS DENGUE		1º Quad.	2º Quad.	3º Quadr.
NOTIFICAÇÕES		67	27	
CONFIRMADOS	Autóctone	04	03	
	Importado	05	--	
DESCARTADOS		49	13	
INCONCLUSIVOS		09	11	
ÓBITOS		00	00	

Fonte: Setor de Vigilância Sanitária Municipal

PONTOS ESTRATÉGICOS - META	2º QUADRIMESTRE
Visitas quinzenais 18 Pontos (Borracharias, Cemitérios, Ferro Velho e Garagem da Prefeitura)	144

Fonte: SISPNCD





# PREFEITURA MUNICIPAL DE GENERAL CARNEIRO

## Secretaria Municipal de Saúde Gestão 2021/2024

Rua Esteliano Pizzatto – Centro - General Carneiro – Paraná  
CEP: 84.660-000 E-mail - sms@generalcarneiro.pr.gov.br

LIRA	Visitas	Quantidade de Focos	Índice de infestação
Levantamento de índice amostral			
Maio e Junho	360	6	1,7%
Julho e Agosto	232	2	0,9%

Fonte: LIRA

### INFORMATIVO DA DENGUE

ARBOVIROSE DENGUE		INFORME EPIDEMIOLÓGICO Anexo Informe 03 (2024/2025) SE 31 a 35 TODOS OS DADOS DESSE INFORME SÃO POR MUNICÍPIO DE RESIDÊNCIA DO PACIENTE																		
RS	MUNICÍPIOS	POPULAÇÃO	NOTIF	PROVÁVEIS	CLASSIFICAÇÃO FINAL				EVOLUÇÃO				LPI		INCIDÊNCIA		TIPIFICAÇÃO			
					CASOS CONFIRMADOS				CASOS DESCART.	CASOS INVEST.	CASOS INCONCL.	ÓBITOS	AUTOC.	IMPORT.*	Casos Autóctones	Casos Prováveis	DENV			
					DENGUE	DSA	DG	TOTAL									1	2	3	4
6	Antônio Olinto	7421	0	0	0	0	0	0	0	0	0	0	0	0	0,00	0,00				
6	Bituruna	16411	0	0	0	0	0	0	0	0	0	0	0	0	0,00	0,00				
6	Cruz Machado	18772	0	0	0	0	0	0	0	0	0	0	0	0	0,00	0,00				
6	General Carneiro	13661	0	0	0	0	0	0	0	0	0	0	0	0	0,00	0,00				
6	Paula Freitas	5942	0	0	0	0	0	0	0	0	0	0	0	0	0,00	0,00				
6	Paulo Frontin	7418	3	1	0	0	0	0	2	1	0	0	0	0	0,00	13,48				
6	Porto Vitória	4057	2	0	0	0	0	0	2	0	0	0	0	0	0,00	0,00				
6	São Mateus do Sul	47137	6	6	0	0	0	0	0	6	0	0	0	0	0,00	12,73				
6	União da Vitória	58298	3	2	0	0	0	0	1	2	0	0	0	0	0,00	3,43				

Fonte: Informe Epidemiológico – Anexo Informe 03 (2024/2025) SE 31 a 35. Disponível em 12/09/2024: <<https://www.documentador.pr.gov.br/documentador/pub.do?action=d&uuid=@gtf-escriba-sesa@f5a95eb0-61ac-46b0-a48c-2fca45eed26c&emPg=true>>





# PREFEITURA MUNICIPAL DE GENERAL CARNEIRO

## Secretaria Municipal de Saúde Gestão 2021/2024

Rua Esteliano Pizzatto – Centro - General Carneiro – Paraná  
CEP: 84.660-000 E-mail - sms@generalcarneiro.pr.gov.br



### INCIDÊNCIA DE CASOS DE DENGUE (por 100.000 habitantes)

Casos Prováveis (SE 31/2024 a SE 35/2024)

Incidência: 45,38

Casos Autóctones (SE 31/2024 a SE 35/2024)

Incidência: 7,59

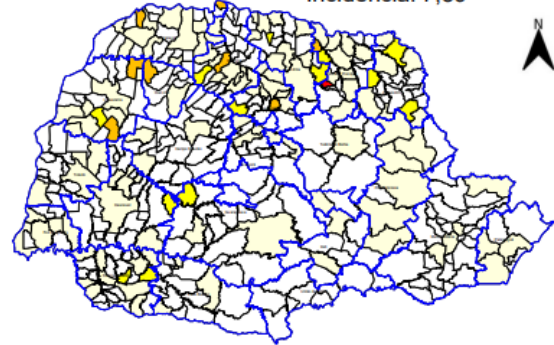
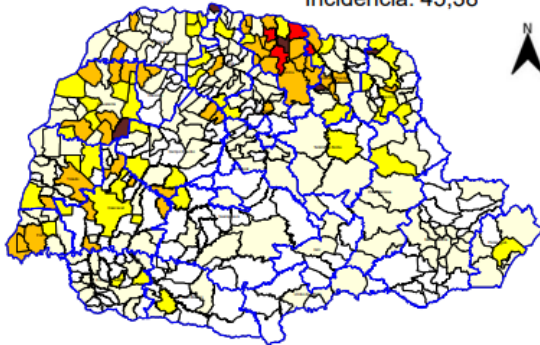

Nº Municípios	Incid Atual
144	Até 0,00
157	0,01-50,00
46	50,01-100,00
43	100,01-300,00
5	300,01-500,00
4	>500,01

Nº Municípios	Incid Atual
266	Até 0,00
111	0,01-50,00
13	50,01-100,00
8	100,01-300,00
1	300,01-500,00
0	>500,01

Publicação 03/09/2024

Fonte: SINAN – BASE DBF EXPORTADA: 27/08/2024

4



### RISCO CLIMÁTICO DA DENGUE POR MUNICÍPIOS

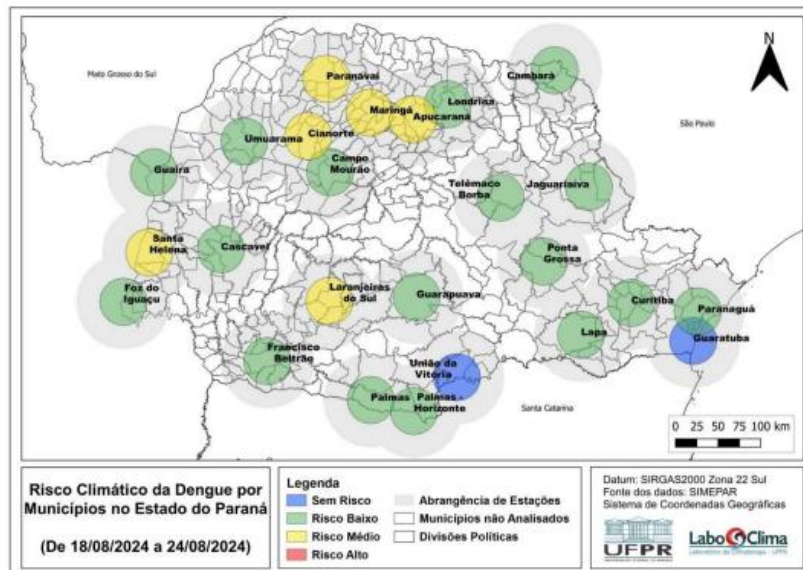

Fonte: Laboclima – UFPR - Dados de 18/08/2024 a 24/08/2024

Disponível em: <http://www.terra.ufpr.br/portal/laboclima/sacdenque/>

Acesso em 02/09/2024

Publicação 03/09/2024

Fonte: SINAN – BASE DBF EXPORTADA: 27/08/2024

5



General Carneiro – Cidade mais fria do Paraná



59 de 1





Fonte: Informe Epidemiológico – Nº 03/2024-2025. Sem.Epidemiológica 31 a 35. Disponível em 12/09/2024: <<https://www.documentador.pr.gov.br/documentador/pub.do?action=d&uuid=@gtf-escriva-sesa@f4b5a238-c2ce-42bc-a925-077d6a5c566c&emPg=true>>

### 12.4 Controle da Água

ANÁLISE DE CLORO - META	2º QUADRIMESTRE
05 Análises Mensais (Escolas Municipais, Postos de Saúde, Localidade do Interior Colina Verde e Santa Rosa)	05

Fonte: SISAGUA

### 12.5 Vigilância Ambiental

PRODUÇÃO	2º QUADRIMESTRE
Visitas para Controle da Dengue	5.648
Atendimentos da Raiva	00
Animais Recolhidos sem Condições de envio de amostra	10
Animais Recolhidos com envio de amostra	03
Outras Zoonoses	00
Coletas de Água para Consumo Humano	05

### 12.6 Saúde do Trabalhador

PRODUÇÃO	2º QUADRIMESTRE
Notificações	03
Investigação de Óbito	00
Acidentes de Trabalho	03
Capacitação	01





### **Análise e Considerações:**

Foram realizadas as visitas normais, LIRA e LIA, e visitas quinzenais nos pontos estratégicos sendo 18 pontos. Foi dada continuidade nas coletas de pneus e armazenado na antiga garagem da prefeitura.

Foi realizada uma inspeção em estabelecimento, bem como feita a investigação dos acidentes de trabalho que aconteceram no período, também foi realizado pelo veterinário da vigilância Sanitária o atendimento a denúncia referente a um cavalo que estava sofrendo maus tratos, frente a isso, o mesmo realizou os cuidados necessários como medicação e curativos. No mês de agosto voltou a ser oferecido os serviços de castração de gatos e cachorros.

Analisando o cenário da dengue atualmente no município, vale destacar que General Carneiro é considerado município infestado pelo mosquito *Aedes Aegypti*, desde o ano de 2019. No entanto até 2023 não se teve nenhum caso positivo, notificado como autóctone (quando o paciente contrai a doença no próprio município de residência), para o vírus da Dengue.

No entanto, apesar do nosso município ter um baixo risco para incidência da dengue devido ao clima frio, neste segundo quadrimestre tivemos 27 notificações para a doença, desses 13 casos foram descartados, 11 foram inconclusivos, isso acontece quando os exames são coletados antes do prazo preconizado pelo MS ou casos em que o paciente não compareceu na data correta para coletar o exame, além de 03 casos confirmados, sendo todos autóctone. Até o presente momento o município não registrou nem um caso de óbito em decorrência do vírus da dengue. Verificou-se uma menor incidência de notificações se comparado ao primeiro quadrimestre.





### 13 TRANSPORTE SANITÁRIO

O **Transporte Sanitário** Eletivo é fundamental para atender a demanda frequente de pacientes que fazem Tratamento Fora de Domicílio, e periodicamente necessitam da realização de consultas, exames e tratamentos de doenças crônicas no próprio município e nos municípios de referência.

Segue listado abaixo, a quantidade de pacientes atendidos pelo Transporte Sanitário no 1º quadrimestre/2024, para outros municípios de referência.

DESTINO / REFERÊNCIA	TIPO DE VEÍCULO	QUANT. DE PACIENTES E ACOMPANHANTES ATENDIDOS
Curitiba e Região Metropolitana	Ônibus e Micro Ônibus	2.860
	Carro	406
	Ambulância	209
União da Vitória	Ônibus e Micro Ônibus	3.948
	Carro	806
	Van Hemodiálise	128
	Ambulância	467
Localidades do Interior	Carro e Ambulância	163
Outros Municípios	Carro	196
<b>TOTAL</b>		<b>9.183</b>

Fonte: Setor de Transporte Sanitário





### **13.1 Veículos em Circulação**

- Ambulância Furgoneta Montana – Placa BEE 9H52
- Ambulância Renault Master – Placa BDY 4A46
- Ambulância Citroen – Placa SEG 0D85
- Ambulância Citroen – Placa SEG 0D86
- Ambulância Peugeot Expert – Placa TAJ 3G45
- Ônibus IVECO – Placa SEM 1G95
- Micro Ônibus Volare – Placa BEE 9H49
- Van Ford – Placa SEG 0D87
- Volkswagen Gol – Placa RHB 3F20
- Volkswagen Gol – Placa BEX 3F43
- Volkswagen Gol – Placa BES 2E39
- Chevrolet Ônix – Placa BCO 3429
- Chevrolet Ônix – Placa BCK 4435
- Chevrolet Ônix – Placa BCK 4436
- Chevrolet Spin – Placa BDY 8E28
- Chevrolet Spin – Placa BDY 8E29
- Fiat Siena – Placa AYC 0E91
- Fiat Palio Weekend – Placa AMF 7D22
- Renault Kwid – Placa SDR 0D48
- Renault Oroch – Placa SFL 2H64 (PROVIGIA)
- Renault Oroch – Placa TAI 4F86
- Renault Oroch – Placa SFM 9B10
- Volkswagen POLO – Placa SFD 3F75
- Volkswagen POLO – Placa SFD 3C46
- Hyundai HB20 – Placa TAK 6G80
- Hyundai HB20 – Placa TAK 6G82





### **Análise e Considerações:**

O município contou no período com 17 (dezesete) motorista, lotados no setor da saúde e 26 (vinte e seis) veículos em circulação, os quais realizam viagens diárias de pacientes ao município de União da Vitória e também Curitiba e Região Metropolitana, onde estão sediadas a maioria dos centros de saúde referência para nosso município, vale destacar que foram incorporados a frota da saúde neste quadrimestre 01 (uma) ambulância Peugeot, 03 (três) pick-up Renault Oroch e 02 (dois) veículos Hyundai HB20. Essas novas aquisições vêm para melhorar a prestação de serviços à municipalidade, tendo em vista, que a estruturação e organização do transporte sanitário no município devem ser um processo continuado, em função do desgaste dos veículos, o que ocasiona a necessidade da renovação da frota, proporcionando economia, manutenção e segurança aos usuários.

Percebe-se pela análise do quadro que somente no transporte de pacientes eletivos, foram atendidos em torno de 84 pacientes e acompanhantes diariamente, fora o transporte de Urgência/Emergência realizados com as ambulâncias. O transporte sanitário também realiza o deslocamentos de pacientes que necessitam de hemodiálise, três vezes na semana para o município de União da Vitória, faz o deslocamento de pacientes das localidades do interior quando necessário, também é responsável pelo transporte de pacientes com dificuldades de locomoção que utilizam a Clínica de Fisioterapia.

É importante salientar que devido ao município não possuir hospital e que o serviço em especialidades de saúde a maioria não estão disponíveis dentro do território municipal, além de exames e procedimentos cirúrgicos cuja referência do município fica sediada nos municípios de União da Vitória, Curitiba e Região Metropolitana, geram um grande fluxo de demanda no setor de transporte, o que resulta em altos custos financeiros para o setor.







## 14 SERVIÇO SOCIAL

O Serviço Social da Secretaria Municipal de Saúde de General Carneiro, atua juntamente aos usuários do Sistema Único de Saúde - SUS, efetivando por meio do seu trabalho o acesso aos usuários às políticas de saúde, tendo como foco em suas ações os princípios da Lei que regulamenta as ações e serviços da saúde, sendo esta a Lei de n.º 8080, de 19/09/1990.

Os usuários que procuram o Serviço Social trazem consigo inúmeras questões como solicitação de medicamentos que não pertencem a farmácia básica da saúde, exames que não são preconizados pelo ministério da saúde em relação à atenção básica, solicitação de órtese e prótese, solicitação de internação a usuário de álcool e outras drogas e pacientes com transtornos mentais, solicitação de suplementação alimentar, fraldas geriátricas, entre outros.

O perfil dos usuários é diversificado, a população em geral necessita do Serviço Social, não apenas aqueles que são fragilizados socioeconomicamente, mas sim todos sem distinção.

O Serviço Social na Saúde atua na efetivação do direito à saúde, tal como prevê a Constituição Federal de 1988. No âmbito da Atenção Básica, consiste em promover cursos, seminários, debates, oficinas, articulação de profissionais e saberes, etc. em torno da implementação das políticas, programas e serviços de saúde tal como prescreve a vasta legislação da área. Também tem a finalidade de assessorar o “processo de implantação, (re)estruturação e funcionamento dos conselhos gestores das unidades de saúde, dos conselhos distritais e municipais” (COSTA, 2009, p. 337).

### 14.1 Demandas Atendidas

ATENDIMENTOS	MAIO 2024	JUNHO 2024	JULHO 2024	AGOSTO 2024	TOTAL
Visita Domiciliar	02	02	03	02	09
Atendimentos	31	16	53	41	141
Ações Saúde Mental	01	--	--	01	02
Fórmula Infantil	10	15	28	45	98





Alimentação Enteral	16	19	20	19	74
Óculos	11	01	13	15	40
Kit de Colostomia	<b>08 Pacientes</b> 145 Bolsas	<b>08 Pacientes</b> 145 Bolsas	<b>08 Pacientes</b> 125 Bolsas	<b>09 Pacientes</b> 165 Bolsas	580 Bolsas
Fraldas Geriátricas	260	225	220	255	960
Oxigenioterapia – Concentrador via Estado	10 Pacientes	10 Pacientes	10 Pacientes	10 Pacientes	10 Pacientes
Oxigenioterapia – Cilindro via Município	22 Cilindros	27 Cilindros	26 Cilindros	23 Cilindros	98
Cadeira de Rodas e Banho	--	--	--	--	--

#### Análise e Considerações:

Os usuários que procuram o Serviço Social trazem consigo inúmeras demandas, sendo elas: solicitação de órtese e prótese, de suplemento alimentar através de fórmula infantil e alimentação enteral, fraldas geriátricas, outras associadas às expressões de questão social como dependência química, violência doméstica, negligência contra criança e adolescente e idosos entre outras. Os usuários que procuraram o setor por algumas dessas demandas foram atendidos e referenciados para atendimento conforme a necessidade.

É importante relatar que o setor de serviço social está inserido na equipe multidisciplinar e desenvolve juntamente com a atenção primária as ações de saúde, favorecendo o acesso dos usuários às políticas de saúde. Para melhoria e qualidade do serviço prestado entende-se como necessário a ampliação de mão de obra para o setor.

No 2º Quadrimestre de 2024, foram dispensados aos munícipes, conforme prescrições e protocolos de liberação: Fórmulas Infantis, Alimentação Enteral, Óculos, Kit's de Colostomia, Fraldas Geriátricas, Atendimento a pacientes que fazem uso de Oxigenioterapia (com cilindro via município e concentrador via Estado) e Agendamentos para perícias no INSS. Ainda realiza ações de saúde juntamente





com a Atenção Básica, realizando Visitas Domiciliares, Participação em Conselhos Municipais, Participação de cursos e capacitações, entre outros.

É nestas demandas que o trabalho do Assistente Social contribui com o atendimento humanizado e com acesso a outros serviços da saúde, visando sempre na melhoria de qualidade de serviços, garantindo direitos e apoio quando solicitado.

A maioria das órteses e próteses são adquiridas através do Consórcio CISVALI, no entanto, é importante ressaltar que temos uma longa fila de espera de pacientes aguardando óculos, temos sempre em torno de 50 pacientes na fila de espera, também estão em atraso os pedidos de cadeiras de rodas, muletas e andadores, o que ocasiona dificuldades para melhoria da qualidade de vida dos pacientes que aguardam o equipamento.

Neste quadrimestre percebeu-se um aumento de pacientes que fazem uso dos kit's de colostomia. Também foi aumentado a cota de óculos disponibilizadas para agilizar a fila de espera, visando atender o paciente o mais breve possível, gerando benefícios em sua qualidade de vida.

O setor finalizou o quadrimestre atendendo 07 pacientes com a disponibilização de Fórmulas Infantis e Suplementos, 04 pacientes com Alimentação Enteral em pó e líquida e 51 pacientes que retiram Fraldas Geriátricas mensalmente.





## **15 SERVIÇO PSICOLÓGICO**

O Setor de Psicologia conta com 03 (três) profissionais com carga horária de 20 horas de cargo efetivo e mantém sua parceria com a APAE, a qual disponibiliza mais uma profissional para suporte aos atendimentos de saúde a qual atua 08 horas semanais, oferecendo atendimento individual e em grupos. O setor atua com visão de promoção da saúde, prevenção e melhora da qualidade de vida. As principais funções do setor são:

- ✓ Acolher a demanda do paciente;
- ✓ Auxiliar na compreensão e na aceitação de sua demanda, para posteriormente junto com o paciente buscar estratégias, a fim de aprender a lidar com a demanda, minimizar esta e/ou até mesmo auxiliar na cura da sua dor e/ou transtorno psicológico.

A terapia é um momento em que o paciente dedica a si mesmo para compreender melhor seus sentimentos, pensamentos e ações. Terapia é para todos, não tem distinção de idade, crença, ou gênero.

No município de General Carneiro, o Acompanhamento Psicológico destina-se a todos os munícipes que são encaminhados por meio de: Solicitação médica; Encaminhamento de outros Psicólogos; Vara da Infância e da Juventude - Seção Cível de União da Vitória – PROJUDI; Conselho Tutelar de General Carneiro; Casa Lar do Município; Rede de Proteção – Crianças e Adolescentes; e; Secretaria Municipal de Educação - Encaminhamento das escolas.

As ações realizadas no primeiro quadrimestre de 2024 foram:

- ✓ Terapia individual e em grupos;
- ✓ Terapia familiar;
- ✓ Visita Domiciliar.





### 15.1 Atendimentos prestados:

Profissional	1º Quad.	2º Quad.	3º Quadr.
Beatriz Kubiak	88	232	
Eduarda Lopedote	125	02	
Guilherme Ferreira Lopes		88	
Milena Olinquevicz (APAE)	75	87	
Samara Liana Behncke	207	219	

Fonte: MV – SIGSS e Setor de Psicologia da Secretaria Municipal de Saúde de General Carneiro.

### 15.2 Produção no período:

PRODUÇÃO	MAIO 2024	JUNHO 2024	JULHO 2024	AGOSTO 2024	TOTAL
Atendimentos	120	167	176	165	628
Atendimentos Cancelados (Faltantes)	38	48	96	65	247
Desligados por Falta	13	10	18	17	58
Pacientes com Alta	01	02	01	01	05
Pacientes Iniciantes	15	15	11	04	45
Visitas Domiciliares	--	--	--	01	01
Inclusão na Fila de Espera	43	51	53	41	188
Participação em Reuniões / Capacitações	--	03	03	08	14

Fonte: MV – SIGSS e Setor de Psicologia da Secretaria Municipal de Saúde de General Carneiro.

### Análise e Considerações:

O município disponibilizou no quadrimestre quatro profissionais psicólogas, no entanto a demanda ainda é maior que a oferta. Para os agendamentos, os pacientes são colocados em fila de espera, a qual é organizada por ordem de chegada ou





urgência de atendimento e distribuído os atendimentos entre as quatro psicólogas.

Atualmente o setor de psicologia conta com 433 pacientes em fila de espera, oriundos de encaminhamentos de médicos, Secretaria de Educação, Secretaria de Assistência Social, Conselho Tutelar e Judiciário. Entre as principais demandas estão, transtornos mentais, dificuldades e transtornos de aprendizagem e crianças e adolescentes em situações de direitos violados.

Com tamanha demanda se faz ineficiente o trabalho somente de atendimento individualizado, sendo necessário a realização de grupos psicoterapêuticos, diante disso, atualmente temos em andamento 4 grupos sendo realizados com crianças de 5 a 12 anos que atendem por volta de 50 crianças. O objetivo dos grupos é trabalhar a empatia, habilidades sociais e comunicação, alto conhecimento, manejo das emoções e estresse, solução de problemas e tomada de decisão, buscando a redução do sofrimento e prevenção de transtornos mentais.

Apesar da importância dos atendimentos realizados pelas profissionais de psicologia, ainda se encontra resistência e falta de comprometimento da população atendida, o que gera grande número de faltas nos atendimentos. Para evitar tais faltas é considerado um limite máximo permitido para cada paciente, que caso não respeitado, acaba por perder sua vaga.

Apesar de todas as dificuldades, cada vez mais está sendo organizado o fluxo dos atendimentos e organização das demandas, o que otimiza e facilita o trabalho prestado.

Na produção apresentada, percebe-se um aumento de 25 % nos atendimentos, se comparado ao quadrimestre anterior, no entanto os atendimentos disponibilizados são poucos frente a demanda, pois os pacientes desse setor em sua maioria tem um tratamento longo, demorando para dar alta e liberar a vaga, prova disso é a verificação de que no período apenas 05 pacientes deram alta. Devido ao absenteísmo foi realizado uma atualização nas agendas sendo 58 pacientes desligados do programa por faltas. Ainda há de se destacar que 45 novos pacientes iniciaram o atendimento e foram incluídos na fila de espera neste período 188 pacientes, mostrando um aumento na demanda em mais de 40% se comparado ao quadrimestre anterior.





## 16 SEGURANÇA ALIMENTAR E NUTRICIONAL

A atual situação epidemiológica brasileira representada pela dupla carga de doenças (doenças crônicas não-transmissíveis e deficiências nutricionais) é razão que justifica a incorporação das ações de alimentação e nutrição no contexto da Atenção Básica. A inserção universal e sistemática de ações de alimentação e nutrição no âmbito da Atenção Básica, tem um impacto na saúde de pessoas, famílias e comunidades, contribuindo para a qualificação e a garantia da integralidade da atenção à saúde prestada à população brasileira.

Diante disso, a gestão da secretaria municipal de saúde, firmou convênio com a APAE, para disponibilização de profissional nutricionista para atendimento e acompanhamento dos munícipes que necessitam desse serviço, a qual atua no setor de saúde 16 horas semanais, prestando atendimento na UBS São João e também na Secretaria Municipal de Saúde para melhor acesso dos pacientes.

Tal profissional faz parte da Equipe Multidisciplinar, que trabalham para estabelecer rotinas integradas, buscando oferecer uma nutrição adequada a cada paciente, contribuindo assim para a segurança alimentar e nutricional da população.

### 16.1 Produção no período:

PRODUÇÃO	MAIO 2024	JUNHO 2024	JULHO 2024	AGOSTO 2024	TOTAL
Atendimentos	14	27	28	19	88
Pacientes Faltantes					72
Pacientes com Alta					02

Fonte: MV – SIGSS.

### Análise e Considerações:

Analisando os dados, percebe-se uma continuidade de atendimentos, houve mudanças na estratégia de agendamentos, com análise dos encaminhamentos, dando prioridade para os casos de maior gravidade, no entanto ainda tem-se grande absenteísmo por parte dos pacientes, prova disso foram os 72 pacientes faltantes no período.





Como resultado positivo da inclusão da especialidade no atendimento da equipe multi, e acompanhamento dos pacientes, pôde-se perceber uma melhora significativa de exames (baixa de glicemia e colesterol), auxílio em gestação de risco (paciente com diabetes e pressão alta conseguiu ter controle), crianças melhorando a alimentação (tanto para baixo peso quanto para obesidade).

Pretende-se para o próximo quadrimestre, iniciar projeto de palestras com grupos como: gestantes, hipertensos, diabéticos, crianças e idosos, abordando introdução alimentar e patologias, outubro rosa e novembro azul.







## 17 FISIOTERAPIA

O trabalho prestado na Clínica de Fisioterapia Municipal de General Carneiro, está engajado na oferta de melhoria da qualidade de vida dos pacientes, por meio da prevenção e da reabilitação física, atuando na promoção da saúde, ajuda a diminuir as dores crônicas e agudas em todo o corpo, além de restaurar a integridade dos órgãos, sistemas ou funções, dentre as especialidades, destaca-se: Fisioterapia Traumato-Ortopédica, fisioterapia respiratória, fisioterapia cardiovascular, fisioterapia reumatológica, distúrbios neuro funcionais, fisioterapia oncologia, fisioterapia pélvica, fisioterapia pediátrica, saúde do idoso, saúde da mulher, saúde coletiva, promoção e prevenção da saúde.

A demanda é composta de encaminhamentos médicos da própria unidade de saúde ou por especialistas.

### 17.1 Atendimentos:

Profissional	1º Quad.	2º Quad.	3º Quadr.
Isadora Bianca Steptuk	605	672	
Mariana Victoria Richard	939	881	
Tatiane Dalanhol Pedron	670	837	

Fonte: MV – SIGSS, Clínica de Fisioterapia Municipal.

### 17.2 Produção no período:

PRODUÇÃO	MAIO 2024	JUNHO 2024	JULHO 2024	AGOSTO 2024	TOTAL
Atendimentos Agendados	588	627	767	748	2.730
Atendimentos Realizados	532	561	618	679	2.390
Atendimentos na APAE	27	28	18	25	98
Atendimentos Domiciliares	12	18	18	29	77
Pacientes com Alta	48	73	60	85	266
Auriculoterapia	65	40	50	45	200

Fonte: MV – SIGSS, Clínica de Fisioterapia Municipal.





### **Análise e Considerações:**

A Clínica de Fisioterapia Municipal, contou no período com três (03) profissionais Fisioterapeutas, com carga horária de 20 horas semanais, uma contratada através de concurso público e duas através de credenciamento.

As ações e serviços de fisioterapia ofertada pelo Ambulatório de fisioterapia municipal compreendem a média complexidade ambulatorial onde demandam profissionais especializados e recursos tecnológicos para o apoio diagnóstico e tratamento dos principais problemas de saúde. A fisioterapia está incluída na relação de procedimentos de média complexidade, consolidando-se como uma profissão especializada na reabilitação ortopédica, neurológica, cardiorrespiratória, pediátrica, geriátrica trabalhando a saúde como um todo.

Devido a reforma e ampliação que está ocorrendo no prédio do atual Pronto Atendimento, onde ficava localizada a Clínica de Fisioterapia Municipal, a mesma foi realocada para o prédio da Academia da Saúde, temporariamente até a finalização das obras.

A Clínica de Fisioterapia Municipal abrange os atendimentos encaminhados pelos profissionais médicos da rede pública e privada. No segundo quadrimestre de 2024 foi realizado, em média, 640 atendimentos fisioterapêuticos por mês, compreendidos entre adultos, crianças e idosos, representando uma alta demanda de atendimentos no setor que funciona de segunda a sexta.

Com o encaminhamento médico, o paciente realiza o agendamento da fisioterapia na recepção, com a frequência definida pelas fisioterapeutas. As sessões têm duração média de 45 a 60 minutos e ocorrem de forma individual ou conjunta de acordo com a necessidade pessoal. Os agendamentos de fisioterapia pediátrica ocorrem da mesma maneira, porém, o atendimento é realizado por serviço terceirizado na APAE, uma vez por semana.

Para os pacientes que possuem alguma comorbidade que dificulte ou impeça o deslocamento até a Clínica Municipal, contamos com serviço de fisioterapia domiciliar, que, após o agendamento, é realizado semanalmente com o deslocamento da profissional e dos equipamentos necessários, até a residência do paciente.





No âmbito das Práticas Integrativas e complementares e visando uma promoção e prevenção primária a saúde, também é realizado técnicas como, quiropraxia, auriculoterapia, shiatsu, shantala integradas aos atendimentos de fisioterapia como forma a melhorar a saúde do usuário como um todo.

A Secretaria Municipal de Saúde disponibiliza transporte para os pacientes que apresentam dificuldades de locomoção, duas vezes na semana para facilitar o acesso dos pacientes aos tratamentos fisioterapêuticos.

## **18 AUDITORIAS**

Não ocorreram auditorias no período a que se refere esta prestação de contas.





## 19 OUVIDORIA

A ouvidoria geral do município de General Carneiro, está regida por meio da Lei Municipal nº 1746/2021, de 29 de novembro de 2021.

O contato da ouvidoria pode se dar através dos seguintes meios:

- Endereço eletrônico: <https://www.generalcarneiro.pr.gov.br/ouvidoria>
- E-mail: [ouvidoria@generalcarneiro.pr.gov.br](mailto:ouvidoria@generalcarneiro.pr.gov.br)
- Fone: (42)98882-9215

Ainda é disponibilizado um ramal de contato exclusivo para a Ouvidoria Municipal de Saúde, o qual é de responsabilidade da servidora “*Gislaine Apª Nedilha Woginski*”, a qual faz o acolhimento das solicitações, reclamações, sugestões, denúncias e elogios, buscando a resposta e esclarecimento junto aos setores responsáveis, para na sequencia responder as demandas levantadas pelos cidadãos. As demandas relacionadas a saúde podem ser direcionadas diretamente através do e-mail:

- [ouvidoriamuncaudegc@gmail.com](mailto:ouvidoriamuncaudegc@gmail.com)

Ainda é importante ressaltar que a Secretaria Municipal de Saúde está sempre a disposição da nossa população para acolher e esclarecer quaisquer dúvidas que se fizerem necessárias.

### 19.1 Demandas de saúde atendidas no período

Atendimentos / Assunto	1º Quad.	2º Quad.	3º Quadr.
Reclamação / Denúncia de Servidor (Médicos, Fisioterapeuta, Enfermeira e Téc. em Enfermagem).	07	03	
<b>TOTAL</b>	<b>07</b>	<b>03</b>	

Fonte: Ouvidoria da Secretaria Municipal de Saúde e Ouvidoria Municipal de General Carneiro – PR.





## 20 REDE ASSISTENCIAL PRÓPRIA

O esquema gráfico a seguir representa a estrutura da rede assistencial do município no período, no entanto pretende-se realizar uma ampliação nos serviços ofertados no decorrer do ano, com a efetiva implantação da Equipe Multiprofissional em Saúde Mental, reativação do Programa Academia da Saúde e reativação da Equipe de Estratégia da Família para atendimento das localidades do interior do município.

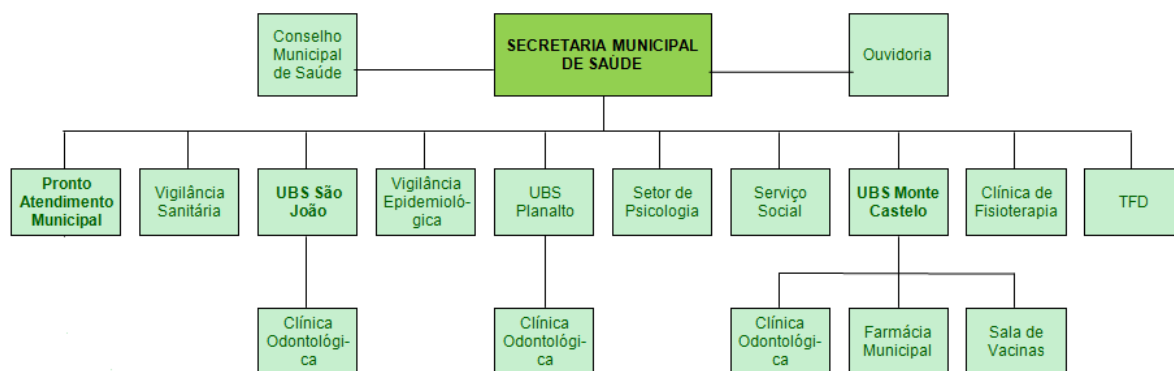

Fonte: Secretaria Municipal de Saúde.





## **21 CONSELHO MUNICIPAL DE SAÚDE**

### **21.1 Composição do Conselho Municipal de Saúde - General Carneiro – PR (Gestão Março/2023 a Março/2027).**

#### **Representantes Usuários**

**I. APMF da Escola Municipal Prof. Irineu Gonçalves:**

**Titular:** Dirlene Natel Stepsuh Czarneski

**Suplente:** Marta Batista de Freitas

**II. Igreja Católica Nossa Senhora das Graças e São José:**

**Titular:** Clarice Krauchuk

**Suplente:** Sonia C. Sloboda

**III. APMF do Colégio Estadual Pedro Araújo Neto:**

**Titular:** Clarice de Fátima Gaiovicz

**Suplente:** Maiara Camargo Cordeiro

**IV. APMF da Escola Municipal Elay Conceição Moura da Silva:**

**Titular:** Cinclair Schoma

**Suplente:** Claudia Reni Volinkevicz

#### **Entidade Suplente:**

- ✓ Associação de Moradores do Bairro São Miguel
- ✓ Pastoral da Criança
- ✓ Associação Comercial, Industrial e Agropecuária de General Carneiro (ACIAG)
- ✓ Comunidade Ucraniana São Miguel Arcanjo.

#### **Representantes Trabalhadores em Saúde**

**I. Conselho Regional de Enfermagem:**

**Titular:** Jeferson Ribeiro

**Suplente:** Eduarda Barbosa Borges

**II. Conselho Regional de Farmácia:**

**Titular:** Leticia Nakonieczny

**Suplente:** Janice de Souza





## PREFEITURA MUNICIPAL DE GENERAL CARNEIRO

### Secretaria Municipal de Saúde Gestão 2021/2024

Rua Esteliano Pizzatto – Centro - General Carneiro – Paraná  
CEP: 84.660-000 E-mail - sms@generalcarneiro.pr.gov.br

#### Representantes Prestadores de Serviço

I. APAE de General Carneiro:

**Titular:** João Schimanski

**Suplente:** Luana Gulecz Hermann

#### Representantes Gestores

I. Secretaria Municipal de Saúde:

**Titular:** Rosivani Terezinha Faion

**Suplente:** Tainara Camargo Cordeiro

#### MESA DIRETIVA – Gestão Março/2023 à Março/2025 :

**Presidente:** Jeferson Ribeiro (Representante do Segmento “Trabalhadores em Saúde”)

Fone (42) 98874-9396

E-mail: jefersonr00@hotmail.com

**Vice Presidente:** João Schimanski (Rep. do Segmento "Prestadores de Serviço")

Fone: (42)98807-7420

E-mail: eng.amacole@gmail.com

**1ª Secretária:** Tainara Camargo Cordeiro (Representante do Segmento "Gestores")

Fone: (42)98802-2464

E-mail: taycamargo999@gmail.com

**2ª Secretária:** Claudia Reni Volinkevicz (Representante do Segmento "Usuários")

Fone: (42)98829-6024

E-mail: ferreira.claudia@escola.pr.gov.br





### 21.2 Atividades Gerais

ATIVIDADES	1º QUADRIMESTRE	2º QUADRIMESTRE	3º QUADRIMESTRE
Reuniões Ordinárias	03	04	
Reuniões Extraordinárias	-	01	
Resoluções Emitidas	04	03	
Ofícios expedidos	01	-	
Capacitação	-	-	

Fonte: Conselho Municipal de Saúde.

### 21.3 Resoluções

Número	Data Resolução	Assunto
05/2024	03/05/2024	Dispõe sobre a apresentação, apreciação e aprovação para adesão a Resolução SESA nº 516/2024, visando a <b>aquisição de Veículo Utilitário</b> para estruturação do Transporte Sanitário no município para o exercício de 2024.
06/2024	22/05/2024	Dispõe sobre a apresentação, apreciação e aprovação da <b>Prestação de Contas dos gastos com a Saúde</b> - da Secretaria Municipal de Saúde de General Carneiro - PR, referente ao <b>1º quadrimestre de 2024</b> .
07/2024	17/07/2024	Dispõe sobre a apresentação, apreciação e aprovação do <b>Plano de Aplicação Financeira</b> do Município General Carneiro referente aos recursos de custeio e capital recebidos através do Programa Estadual de Fortalecimento da Vigilância em Saúde no Paraná <b>PROVIGIA</b> para o ano de 2024.

Fonte: Conselho Municipal de Saúde.







### **Análise e Considerações:**

O Conselho é um órgão deliberativo na formulação e execução da política municipal de saúde. Inclusive nos aspectos econômicos e financeiros, nas estratégias e na promoção e controle social. O funcionamento do CMS prevê reuniões plenárias mensais e extraordinárias quando necessário, as reuniões ordinárias estão previstas em cronograma para realização sempre na penúltima quarta feira de cada mês. A importância da atuação do Conselho Municipal, é inestimável porque garante esta inclusão direta da população no controle e na elaboração de políticas para a gestão de saúde em nosso município.

No período foram realizadas 04 reuniões ordinárias conforme cronograma e 01 reunião extraordinária, foram emitidas 03 Resoluções de apreciações e aprovações conforme a necessidade e demandas apresentadas pela Secretaria Municipal de Saúde, ainda verifica-se dificuldade para participação dos membros que compõe o CMS nas reuniões e ações da saúde, diante disso, a cada encontro é enfatizado a importância do papel do conselheiro frente as ações de saúde e tomadas de decisão.





## 22 LICITAÇÕES

Abaixo segue listado a relação de licitações realizadas referentes à secretaria de saúde. Os processos grifados, listados abaixo são de objeto geral para todas as secretarias.

Dúvidas e esclarecimentos podem ser obtidos diretamente com o setor de licitações da Prefeitura, a qual forneceu o relatório em questão.

DATA	MODALIDADE	Nº DO PROCESSO	Nº DA LICITAÇÃO	PRAZO VIGÊNCIA	OBJETO
02/05/2023	PE	<b>058/2023</b>	014/2023	<b>02/05/2024</b>	Materiais Odontológicos
16/05/2023	PE	<b>071/2023</b>	016/2023	<b>16/05/2024</b>	Funilaria
29/05/2023	PE	<b>075/2023</b>	017/2023	<b>29/05/2024</b>	Combustível São Mateus do Sul
29/05/2023	PE	<b>076/2023</b>	018/2023	<b>29/05/2024</b>	Mão de Obra Elétrica
30/05/2023	PE	<b>079/2023</b>	020/2023	<b>30/05/2024</b>	Extintores
31/05/2023	PE	<b>084/2023</b>	024/2023	<b>31/05/2024</b>	Aquisição de Fraldas
06/06/2023	PE	<b>088/2023</b>	025/2023	<b>06/06/2024</b>	Aquisição Óleo Diesel e Óleo S500
07/06/2023	PE	<b>090/2023</b>	027/2023	<b>07/06/2024</b>	Resíduos Sólidos
14/06/2023	PE	<b>095/2023</b>	029/2023	<b>14/06/2024</b>	Mão de Obra Mecânica
16/06/2023	PE	<b>100</b>	033	<b>16/06/2024</b>	Laudos e Exames
20/06/2023	PE	<b>102</b>	035	<b>20/06/2024</b>	Borracharia
21/06/2023	PE	<b>103</b>	036	<b>21/06/2024</b>	02 Veículos Saúde
23/06/2023	PE	<b>106</b>	037	<b>23/06/2024</b>	Oxigênio
23/06/2023	PE	<b>107</b>	038	<b>23/06/2024</b>	Gás e Água
05/07/2023	PE	<b>114</b>	040	<b>05/07/2024</b>	Materiais de Construção
05/07/2023	PE	<b>115</b>	041	<b>05/07/2024</b>	Materiais Gráficos
05/07/2023	PE	<b>116</b>	042	<b>05/07/2024</b>	Pintura e Funilaria
06/07/2023	PE	<b>117</b>	043	<b>06/07/2024</b>	Peças Pesadas





## PREFEITURA MUNICIPAL DE GENERAL CARNEIRO

### Secretaria Municipal de Saúde Gestão 2021/2024

Rua Esteliano Pizzatto – Centro - General Carneiro – Paraná

CEP: 84.660-000 E-mail - sms@generalcarneiro.pr.gov.br

DATA	MODALIDADE	Nº DO PROCESSO	Nº DA LICITAÇÃO	PRAZO VIGÊNCIA	OBJETO
07/07/2023	PE	119	044	07/07/2024	Marmitex
31/07/2023	PE	128	045	31/07/2024	Aquisição de Gêneros alimentícios.
17/08/2023	PE	139	053	17/08/2024	Aquisição de medicamentos
17/08/2023	PE	141	055	17/08/2024	Aquisição de Materiais de Higiene/Limpeza
29/08/2023	PE	150	059	29/08/2024	Aquisição de Óleos, Lubrificantes, Graxas e Fluídos
30/08/2023	PE	153	060	30/08/2024	Serviços de recapagem
31/08/2023	PE	155	062	31/08/2024	Toner e refil de tintas
25/10/2023	PE	175	067	25/10/2024	Kit Agentes de Endemias
08/11/2023	PE	181	070	08/11/2024	Aquisição de Medicamentos
17/11/2023	PE	190	074	17/11/2024	Aquisição de Peças Mecânicas
24/11/2023	PE	193	075	24/11/2024	Serviço de Guincho
01/12/2023	PE	199	079		Contratação empresa PA
05/12/2023	PE	201	080	05/12/2024	Aquisição de Pneus
11/12/2023	PE	207	081	Deserta	Aquisição de veículos – Saúde
14/12/2023	PE	211	082	14/12/2024	Aquisição de materiais de expediente
22/02/2024	IL	002	002		Credenciamento De Postos De Combustíveis
22/03/2024	PE	008	001		Marmitex e Refeições
26/03/2024	PE	029	008		Aquisição de 05 (cinco) Veículos 0km”
	PE	032	009		Aquisição de 01 (um) Veículo Ambulância 0km”





## PREFEITURA MUNICIPAL DE GENERAL CARNEIRO

### Secretaria Municipal de Saúde Gestão 2021/2024

Rua Esteliano Pizzatto – Centro - General Carneiro – Paraná

CEP: 84.660-000 E-mail - sms@generalcarneiro.pr.gov.br

DATA	MODALIDADE	Nº DO PROCESSO	Nº DA LICITAÇÃO	PRAZO VIGÊNCIA	OBJETO
	PE	034	011		Aquisição de Gêneros Alimentícios e Coffee Break
	PE	036	013		Pneus
10/04/2024	IL	053	012		Aquisição de Peças Mecânicas
11/04/2024	PE	55/2024	20/2024	23/06/2025	Aquisição de Materiais e Equipamentos de Informática
12/04/2024	CE	56/2024	03/2024		Reforma Hospital – Material + Mão de Obra
17/04/2024	PE	62/2024	23/2024	20/05/2024	Hospedagem Pensão em Campina Grande do Sul
22/04/2024	PE	66/2024	24/2024	13/05/2025	Gêneros alimentícios
26/04/2024	DL	69/2024	26/2024	26/07/2024	RITUXIMABE 500MG 10MG/ML50ML
02/05/2024	DL	77/2024	31/2024	02/08/2024	Revisão Polo Track Placa SFD-3C46 E SFD-3F75
06/05/2024	PE	79/2024	26/2024	20/05/2025	Mão de Obra Mecânica
09/05/2024	IL	81/2024	18/2024	09/05/2026	Credenciamento de serviço Médico Generalista
22/05/2024	IL	84/2024	19/2024	22/08/2024	Manutenção e conserto de Máquina de Secar e Calandra da marca Guará
22/05/2024	PE	85/2024	29/2024	26/06/2025	Aquisição de Material de uso médico/hospitalar
28/02/2024	PE	88/2024	30/2024	17/06/2025	Aquisição de Combustíveis
13/06/2024	CE	100/2024	06/2024		Reforma UBS Central – Material + Mão de Obra
17/06/2024	DL	110/2024	49/2024	26/09/2024	Cerimonial Formatura Curso "Saúde com Agente"





## PREFEITURA MUNICIPAL DE GENERAL CARNEIRO

### Secretaria Municipal de Saúde Gestão 2021/2024

Rua Esteliano Pizzatto – Centro - General Carneiro – Paraná

CEP: 84.660-000 E-mail - sms@generalcarneiro.pr.gov.br

DATA	MODALIDADE	Nº DO PROCESSO	Nº DA LICITAÇÃO	PRAZO VIGÊNCIA	OBJETO
18/06/2024	PE	111/2024	34/2024	16/07/2025	Aquisição de Materiais de Construção
18/06/2024	PE	112/2024	35/2024	30/07/2025	Serviço Elétrico Veicular
20/06/2024	IL	114/2024	21/2024		Credenciamento na área de psiquiatria, fisioterapia e ginecologista
21/06/2024	PE	117/2024	36/2024	08/07/2025	Borracharia
24/06/2024	DL	119/2024	52/2024	01/10/2024	Dedetização
01/07/2024	PE	123/2024	40/2024	25/07/2025	Aquisição de Fraldas, Fórmulas Infantis e Alimentação Enteral
05/07/2024	IL	128/2024	27/2024	05/10/2024	Manutenção Câmara para Conservação de Medicamentos
05/07/2024	PE	131/2024	43/2024	19/07/2025	Refeições tipo Marmitas
09/07/2024	PE	133/2024	45/2024	30/07/2025	Serviço Mecânica Veicular
18/07/2024	PE	140/2024	47/2024	06/08/2025	Aquisição Gás de Cozinha e Água Mineral
18/07/2024	PE	141/2024	48/2024	15/08/2025	Aquisição de Oxigênio Medicinal
22/07/2024	PE	143/2024	49/2024	12/08/2025	Pintura e Funilaria Veicular
24/07/2024	DL	146/2024	58/2024	24/10/2024	Revisão Oroch Placa SFL-2H64
25/07/2024	IL	149/2024	32/2024	25/10/2024	Manutenção Câmara para Conservação de Medicamentos
25/07/2024	IL	152/2024	31/2024	25/07/2025	Locação Imóvel para Depósito do P.A. Durante o período de Reforma
26/07/2024	DL	153/2024	59/2024	02/11/2024	Aquisição de 03 Colchão Hospitalar





## PREFEITURA MUNICIPAL DE GENERAL CARNEIRO

### Secretaria Municipal de Saúde Gestão 2021/2024

Rua Esteliano Pizzatto – Centro - General Carneiro – Paraná

CEP: 84.660-000 E-mail - sms@generalcarneiro.pr.gov.br

DATA	MODALIDADE	Nº DO PROCESSO	Nº DA LICITAÇÃO	PRAZO VIGÊNCIA	OBJETO
30/07/2024	DL	<b>158/2024</b>	63/2024	<b>06/11/2024</b>	Realocação de Gerador e Compressor devido a Reforma do P.A.
31/07/2024	IL	<b>159/2024</b>	34/2024	<b>31/10/2024</b>	Manutenção e conserto de Maquina de Secar e Calandra da marca Guará
13/08/2024	DL	<b>166/2024</b>	65/2024	<b>13/08/2024</b>	Revisão Oroch Placas TAI-4F86 e SFM-9B10
21/08/2024	PE	<b>171/2024</b>	57/2024	<b>10/09/2025</b>	Aquisição de Medicamentos
21/08/2024	DL	<b>172/2024</b>	68/2024	<b>28/11/2024</b>	Serviço de Manutenção e Instalação de Ar Condicionado
23/08/2024	PE	<b>174/2024</b>	58/2024	<b>12/09/2025</b>	Aquisição Materiais Odontológicos
23/08/2024	DL	<b>175/2024</b>	69/2024	<b>30/11/2024</b>	Aquisição Medicamento RITUXIMABE (Judicialização)

Fonte: Setor de Compras e Licitações da Prefeitura Municipal.





## **CONSIDERAÇÕES FINAIS**

Este relatório foi produzido mediante o monitoramento e a avaliação das ações desenvolvidas na saúde no segundo quadrimestre de 2024, que compõe processo sistemático e contínuo de acompanhamento dos indicadores de saúde pactuados pelo município e da execução das políticas, das ações e dos serviços de saúde, visando a obtenção de informações em tempo oportuno para subsidiar as tomadas de decisões e o replanejamento, além da democratização e transparência nas informações sobre os objetivos e as metas pactuadas.

Com base nos resultados obtidos, pode-se constatar que o município de General Carneiro atendeu aos objetivos na área de saúde pública apesar das inúmeras dificuldades enfrentadas. Houve uma melhora significativa no quadro de RH com mais servidores de carreira contratados através do Concurso Público, porém, ainda enfrentamos um déficit de pessoal para reabrir as unidades de saúde que estão inativas, principalmente o atendimento das comunidades do interior descentralizadas da UBS Monte Castelo, favorecendo a possibilidade de aumentar a cobertura dos programas e atingir as metas pactuadas.

No período foram mantidos os programas articulados e em funcionamento de acordo com os critérios do SUS. Foram desenvolvidas ações de prevenção e promoção da saúde, respeitando as normas de prevenção da COVID-19, como Campanhas de Preventivo e de Vacinação, a Atenção Básica realizou encontros com pacientes Hipertensos e reuniões de gestantes, tão importante para conscientização e esclarecimento de dúvidas deste público alvo.

Ainda há problemas e dificuldades a serem superados, verifica-se principalmente a necessidade de aprimorar as Equipes de Estratégia de Saúde da Família, melhorar o índice de atendimentos no Programa de Saúde Bucal, bem como estruturar a Equipe Multiprofissional para efetivar os atendimentos direcionados para a Saúde Mental. Assim sendo, a gestão vê a saúde como prioridade, mas há a necessidade da reorganização do sistema para torná-lo cada





vez mais resolutivo e eficaz e capacitação permanente e constante das equipes para efetividade das informações dos serviços realizados.

### **SUGESTÃO DE MELHORIAS**

Com base na avaliação realizada sobre as metas da PAS 2024 referente ao 2º Quadrimestre, seguem as recomendações a serem observadas, com relação as metas não atingidas e recursos a serem executados:

- Efetivar as obras pactuadas na PAS, como Estrutura física definitiva da base do SAMU e Ampliação da CEAF da Farmácia Municipal;
- Ficar atentos a novas liberações para adesão ao Programa Academia da Saúde;
- Monitorar o credenciamento das novas equipes de Saúde Bucal, para melhorar os índices de cobertura (Entre as ações, reativar o consultório odontológico da UBS Planalto, ampliando assim o número de atendimentos realizados pela Odontologia);
- Implantar a Equipe Multiprofissional exclusiva para Atenção à Saúde Mental;
- Fortalecer as ações de pré-natal e acompanhamento da criança visando a redução no número de óbitos infantil (entre estas a manutenção da oferta de consultas em pediatria e ginecologia / obstetrícia para encaminhamento das gestantes classificadas como médio risco e mulheres que necessitem deste atendimento);
- Realizar compra de veículos e equipamentos, conforme adesão de Resoluções SESA, cujos recursos já foram liberados e ainda não foram executados;
- Proporcionar capacitação para as equipes, conforme cronograma proposto para o período;
- Continuar as ações de sensibilização e orientação sobre a importância da imunização para idosos e crianças, visando o aumento da cobertura vacinal da gripe e calendário de vacinas da criança bem como realizar monitoramento e busca ativa de crianças menores de 1 ano para imunização preconizada







pelo calendário nacional de vacinação;

- Realizar mutirão de consultas especializadas e exames, objetivando a redução das filas de espera de maior demanda;
- Aplicar recursos de investimento e custeio do Incentivo à Organização da Assistência Farmacêutica conforme plano de aplicação, conforme recursos em conta;
- Aplicar saldo dos recursos de custeio do VIGIASUS e executar os recursos de PROVIGIA;
- Manter e capacitar novos servidores de saúde para alimentação correta dos dados nos Sistemas de Informação, conforme padronização do E-SUS;
- Aquisição de equipamentos de informática e mobiliário para estruturar e melhorar os serviços prestados nas unidades de saúde;
- Contratação de empresa especializada em manutenção dos diversos equipamentos utilizados no setor de saúde;
- Ampliação na oferta de consultas na área de psicologia
- Ampliação na agenda para realização de preventivos, ofertando o serviço pela manhã e também à tarde.

## **ANEXOS**

- Relatório Resumido Execução Orçamentária;
- Relatório de Despesas Bloco de Recurso 1000;
- Avaliação Indicadores Quadrimestrais – 6ª Regional de Saúde.





MUNICÍPIO DE GENERAL CARNEIRO - PR  
PREFEITURA MUNICIPAL DE GENERAL CARNEIRO  
RELATÓRIO RESUMIDO DA EXECUÇÃO ORÇAMENTÁRIA  
**DEMONSTRATIVO DAS RECEITAS E DESPESAS COM AÇÕES E SERVIÇOS PÚBLICOS DE SAÚDE**  
ORÇAMENTOS FISCAL E DA SEGURIDADE SOCIAL  
JANEIRO A AGOSTO / QUADRIMESTRE MAIO - AGOSTO

Página : 1 / 9  
Exercício de 2024

RREO - ANEXO 12 (LC 141/2012, art. 35)

R\$ 1,00

RECEITAS RESULTANTES DE IMPOSTOS E TRANSFERÊNCIAS CONSTITUCIONAIS E LEGAIS	PREVISÃO INICIAL	PREVISÃO ATUALIZADA (a)	RECEITAS REALIZADAS	
			Até o Quadrimestre (b)	% (b/a) x 100
<b>RECEITA DE IMPOSTOS (I)</b>	<b>3.880.798,00</b>	<b>3.880.798,00</b>	<b>3.233.289,88</b>	<b>83,32</b>
Receita Resultante do Imposto Predial e Territorial Urbano - IPTU	473.784,00	473.784,00	484.300,83	102,22
Receita Resultante do Imposto sobre Transmissão Inter Vivos - ITBI	396.414,00	396.414,00	137.535,27	34,69
Receita Resultante do Imposto sobre Serviços de Qualquer Natureza - ISS	1.450.600,00	1.450.600,00	1.248.939,27	86,10
Receita Resultante do Imposto sobre a Renda e Proventos de Qualquer Natureza Retido na Fonte – IRRF	1.560.000,00	1.560.000,00	1.362.514,51	87,34
<b>RECEITA DE TRANSFERÊNCIAS CONSTITUCIONAIS E LEGAIS (II)</b>	<b>41.462.516,91</b>	<b>41.462.516,91</b>	<b>32.304.304,56</b>	<b>77,91</b>
Cota-Parte FPM	25.724.000,00	25.724.000,00	19.148.482,77	74,44
Cota-Parte ITR	592.050,00	592.050,00	68.420,98	11,56
Cota-Parte IPVA	1.622.000,00	1.622.000,00	1.535.560,87	94,67
Cota-Parte ICMS	13.360.966,91	13.360.966,91	11.384.722,70	85,21
Cota-Parte IPI-Exportação	163.500,00	163.500,00	167.117,24	102,21
Outras Transferências ou Compensações Financeiras Provenientes de Impostos e Transferências Constitucionais	0,00	0,00	0,00	0,00
<b>TOTAL DAS RECEITAS RESULTANTES DE IMPOSTOS E TRANFERÊNCIAS CONSTITUCIONAIS E LEGAIS - (III) = (I) + (II)</b>	<b>45.343.314,91</b>	<b>45.343.314,91</b>	<b>35.537.594,44</b>	<b>78,37</b>



MUNICÍPIO DE GENERAL CARNEIRO - PR  
PREFEITURA MUNICIPAL DE GENERAL CARNEIRO  
RELATÓRIO RESUMIDO DA EXECUÇÃO ORÇAMENTÁRIA  
**DEMONSTRATIVO DAS RECEITAS E DESPESAS COM AÇÕES E SERVIÇOS PÚBLICOS DE SAÚDE**  
ORÇAMENTOS FISCAL E DA SEGURIDADE SOCIAL  
JANEIRO A AGOSTO / QUADRIMESTRE MAIO - AGOSTO

RREO - ANEXO 12 (LC 141/2012, art. 35)

R\$ 1,00

DESPESAS COM AÇÕES E SERVIÇOS PÚBLICOS DE SAÚDE (ASPS) - POR SUBFUNÇÃO E CATEGORIA ECONÔMICA	DOTAÇÃO INICIAL	DOTAÇÃO ATUALIZADA (c)	DESPESAS EMPENHADAS		DESPESAS LIQUIDADAS		DESPESAS PAGAS	
			Até o Quadrimestre (d)	% (d/c) x 100	Até o Quadrimestre (e)	% (e/c) x 100	Até o Quadrimestre (f)	% (f/c) x 100
ATENÇÃO BÁSICA (IV)	5.393.097,24	5.209.097,24	3.977.288,46	76,35	3.948.521,46	75,80	3.847.600,87	73,86
Despesas Correntes	5.392.897,24	4.968.897,24	3.977.288,46	80,04	3.948.521,46	79,46	3.847.600,87	77,43
Despesas de Capital	200,00	240.200,00	0,00	0,00	0,00	0,00	0,00	0,00
ASSISTÊNCIA HOSPITALAR E AMBULATORIAL (V)	4.788.728,11	4.273.728,11	2.870.200,97	67,16	2.567.639,97	60,08	2.521.078,57	58,99
Despesas Correntes	4.778.728,11	4.273.728,11	2.870.200,97	67,16	2.567.639,97	60,08	2.521.078,57	58,99
Despesas de Capital	10.000,00	0,00	0,00	0,00	0,00	0,00	0,00	0,00
SUORTE PROFILÁTICO E TERAPÊUTICO (VI)	0,00	0,00	41.882,20	0,00	41.315,74	0,00	41.315,74	0,00
Despesas Correntes	0,00	0,00	41.882,20	0,00	41.315,74	0,00	41.315,74	0,00
Despesas de Capital	0,00	0,00	0,00	0,00	0,00	0,00	0,00	0,00
VIGILÂNCIA SANITÁRIA (VII)	0,00	0,00	0,00	0,00	0,00	0,00	0,00	0,00
Despesas Correntes	0,00	0,00	0,00	0,00	0,00	0,00	0,00	0,00
Despesas de Capital	0,00	0,00	0,00	0,00	0,00	0,00	0,00	0,00
VIGILÂNCIA EPIDEMIOLÓGICA (VIII)	0,00	0,00	0,00	0,00	0,00	0,00	0,00	0,00
Despesas Correntes	0,00	0,00	0,00	0,00	0,00	0,00	0,00	0,00
Despesas de Capital	0,00	0,00	0,00	0,00	0,00	0,00	0,00	0,00
ALIMENTAÇÃO E NUTRIÇÃO (IX)	0,00	0,00	0,00	0,00	0,00	0,00	0,00	0,00
Despesas Correntes	0,00	0,00	0,00	0,00	0,00	0,00	0,00	0,00
Despesas de Capital	0,00	0,00	0,00	0,00	0,00	0,00	0,00	0,00
OUTRAS SUBFUNÇÕES (X)	625.500,00	710.500,00	604.014,75	85,01	603.569,57	84,95	601.451,57	84,65
Despesas Correntes	625.300,00	710.300,00	604.014,75	85,04	603.569,57	84,97	601.451,57	84,68
Despesas de Capital	200,00	200,00	0,00	0,00	0,00	0,00	0,00	0,00
<b>TOTAL (XI) = (IV + V + VI + VII + VIII + IX + X)</b>	<b>10.807.325,35</b>	<b>10.193.325,35</b>	<b>7.493.386,38</b>	<b>73,51</b>	<b>7.161.046,74</b>	<b>70,25</b>	<b>7.011.446,75</b>	<b>68,78</b>



MUNICÍPIO DE GENERAL CARNEIRO - PR  
PREFEITURA MUNICIPAL DE GENERAL CARNEIRO  
RELATÓRIO RESUMIDO DA EXECUÇÃO ORÇAMENTÁRIA  
DEMONSTRATIVO DAS RECEITAS E DESPESAS COM AÇÕES E SERVIÇOS PÚBLICOS DE SAÚDE  
ORÇAMENTOS FISCAL E DA SEGURIDADE SOCIAL  
JANEIRO A AGOSTO / QUADRIMESTRE MAIO - AGOSTO

RREO - ANEXO 12 (LC 141/2012, art. 35)

R\$ 1,00

APURAÇÃO DO CUMPRIMENTO DO LIMITE MÍNIMO PARA APLICAÇÃO EM ASPS	DESPESAS EMPENHADAS (d)	DESPESAS LIQUIDADAS (e)	DESPESAS PAGAS (f)
Total das Despesas com ASPS (XII) = (XI)	7.493.386,38	7.161.046,74	7.011.446,75
(-) Restos a Pagar Não Processados Inscritos Indevidamente no Exercício sem Disponibilidade Financeira (XIII)	0,00	0,00	0,00
(-) Despesas Custeadas com Recursos Vinculados à Parcela do Percentual Mínimo que não foi Aplicada em ASPS em	0,00	0,00	0,00
(-) Despesas Custeadas com Disponibilidade de Caixa Vinculada aos Restos a Pagar Cancelados (XV)	0,00	0,00	0,00
<b>(=) VALOR APLICADO EM ASPS (XVI) = (XII - XIII - XIV - XV)</b>	<b>7.493.386,38</b>	<b>7.161.046,74</b>	<b>7.011.446,75</b>
<b>Despesa Mínima a ser Aplicada em ASPS (XVII) = (III) x 15% (LC 141/2012)</b>			5.330.639,17
<b>Diferença entre o Valor Aplicado e a Despesa Mínima a ser Aplicada (XVIII) = (XVI (d ou e) - XVII)<sup>1</sup></b>	<b>2.162.747,21</b>	<b>1.830.407,57</b>	<b>1.680.807,58</b>
<b>Limite não Cumprido (XIX) = (XVIII)</b>	0,00		
<b>PERCENTUAL DA RECEITA DE IMPOSTOS E TRANSFERÊNCIAS CONSTITUCIONAIS E LEGAIS APLICADO EM ASPS (XVI / III)*100 (mínimo de 15% conforme LC n° 141/2012 ou % da Lei Orgânica Municipal)</b>	<b>21,09</b>	<b>20,15</b>	

CONTROLE DO VALOR REFERENTE AO PERCENTUAL MÍNIMO NÃO CUMPRIDO EM EXERCÍCIOS ANTERIORES PARA FINS DE APLICAÇÃO DOS RECURSOS VINCULADOS CONFORME ARTIGOS 25 E 26 DA LC 141/2012	LIMITE NÃO CUMPRIDO				
	Saldo Inicial (no exercício atual) (h)	Despesas Custeadas no Exercício de Referência			Saldo Final (não aplicado) <sup>1</sup> (l) = (h - (i ou j))
		Empenhadas (i)	Liquidadas (j)	Pagas (k)	
Diferença de limite não cumprido no exercício de referência 2024	0,00	0,00	0,00	0,00	0,00
Diferença de limite não cumprido no exercício anterior 2023	0,00	0,00	0,00	0,00	0,00
Diferença de limite não cumprido em Exercícios Anteriores	0,00	0,00	0,00	0,00	0,00
<b>TOTAL DA DIFERENÇA DE LIMITE NÃO CUMPRIDO EM EXERCÍCIOS ANTERIORES (XX)</b>	<b>0,00</b>	<b>0,00</b>	<b>0,00</b>	<b>0,00</b>	<b>0,00</b>



MUNICÍPIO DE GENERAL CARNEIRO - PR  
PREFEITURA MUNICIPAL DE GENERAL CARNEIRO  
RELATÓRIO RESUMIDO DA EXECUÇÃO ORÇAMENTÁRIA  
DEMONSTRATIVO DAS RECEITAS E DESPESAS COM AÇÕES E SERVIÇOS PÚBLICOS DE SAÚDE  
ORÇAMENTOS FISCAL E DA SEGURIDADE SOCIAL  
JANEIRO A AGOSTO / QUADRIMESTRE MAIO - AGOSTO

RREO - ANEXO 12 (LC 141/2012, art. 35)

R\$ 1,00

EXECUÇÃO DE RESTOS A PAGAR

EXERCÍCIO DO EMPENHO <sup>2</sup>	Valor Mínimo para aplicação em ASPS (m)	Valor aplicado em ASPS no exercício (n)	Valor aplicado além do limite mínimo (o) = (n - m), se < 0, então (o) = 0	Total inscrito em RP no exercício (p)	RPNP Inscritos Indevidamente no Exercício sem Disponibilidade Financeira q = (XIII d)	Valor inscrito em RP considerado no Limite (r) = (p - (o + q)) se < 0, então (r) = (0)	Total de RP pagos (s)	Total de RP a pagar (t)	Total de RP cancelados ou prescritos (u)	Diferença entre o valor aplicado além do limite e o total de RP cancelados (v) = ((o + q) - u)
Empenhos do exercício de referência 2024	5.330.639,17	7.493.386,38	2.162.747,21	0,00	0,00	0,00	0,00	0,00	0,00	2.162.747,21
Empenhos do exercício anterior 2023	7.097.868,54	13.943.613,15	6.845.744,61	454.553,44	9.834,88	0,00	0,00	454.553,44	0,00	6.855.579,49
Empenhos de 2022	6.490.051,79	8.666.009,13	2.175.957,34	0,00	310,00	0,00	0,00	0,00	0,00	2.176.267,34
Empenhos de 2021	5.857.483,50	9.945.474,33	4.087.990,83	0,00	0,00	0,00	0,00	0,00	0,00	4.087.990,83
Empenhos de 2020 e anteriores	3.961.619,86	5.966.251,03	2.004.631,17	0,00	139,00	0,00	0,00	0,00	0,00	2.004.770,17
<b>TOTAL DOS RESTOS A PAGAR CANCELADOS OU PRESCRITOS ATÉ O FINAL DO EXERCÍCIO ATUAL QUE AFETARAM O CUMPRIMENTO DO LIMITE (XXI)</b>									<b>0,00</b>	
<b>TOTAL DOS RESTOS A PAGAR CANCELADOS OU PRESCRITOS ATÉ O FINAL DO EXERCÍCIO ANTERIOR QUE AFETARAM O CUMPRIMENTO DO LIMITE (XXII)</b>									<b>0,00</b>	
<b>TOTAL DOS RESTOS A PAGAR CANCELADOS OU PRESCRITOS NO EXERCÍCIO ATUAL QUE AFETARAM O CUMPRIMENTO DO LIMITE (XXIII) = (XXI - XXII)</b>									<b>0,00</b>	

CONTROLE DE RESTOS A PAGAR CANCELADOS OU PRESCRITOS CONSIDERADOS PARA FINS DE APLICAÇÃO DA DISPONIBILIDADE DE CAIXA CONFORME ARTIGO 24§ 1º e 2º DA LC 141/2012	Saldo Inicial (w)	RESTOS A PAGAR CANCELADOS OU PRESCRITOS			Saldo Final (não aplicado) <sup>1</sup> (aa) = (w - (x ou y))
		Despesas Custeadas no Exercício de Referência			
		Empenhadas (x)	Liquidadas (y)	Pagas (z)	
Restos a pagar cancelados ou prescritos no exercício a serem compensados (XXIV)	0,00	0,00	0,00	0,00	0,00
Restos a pagar cancelados ou prescritos no exercício imediatamente anterior a serem compensados (XXV)	0,00	0,00	0,00	0,00	0,00
Restos a pagar cancelados ou prescritos em exercícios anteriores a serem compensados (XXVI)	0,00	0,00	0,00	0,00	0,00
<b>TOTAL DE RESTOS A PAGAR CANCELADOS OU PRESCRITOS A COMPENSAR (XXVII)</b>	<b>0,00</b>	<b>0,00</b>	<b>0,00</b>	<b>0,00</b>	<b>0,00</b>



MUNICÍPIO DE GENERAL CARNEIRO - PR  
PREFEITURA MUNICIPAL DE GENERAL CARNEIRO  
RELATÓRIO RESUMIDO DA EXECUÇÃO ORÇAMENTÁRIA  
**DEMONSTRATIVO DAS RECEITAS E DESPESAS COM AÇÕES E SERVIÇOS PÚBLICOS DE SAÚDE**  
ORÇAMENTOS FISCAL E DA SEGURIDADE SOCIAL  
JANEIRO A AGOSTO / QUADRIMESTRE MAIO - AGOSTO

RREO - ANEXO 12 (LC 141/2012, art. 35)

R\$ 1,00

RECEITAS ADICIONAIS PARA O FINANCIAMENTO DA SAÚDE NÃO COMPUTADAS NO CÁLCULO DO MÍNIMO	PREVISÃO INICIAL	PREVISÃO ATUALIZADA (a)	RECEITAS REALIZADAS	
			Até o Quadrimestre (b)	% (b/a) x 100
RECEITAS DE TRANSFERÊNCIAS PARA A SAÚDE (XXVIII)	2.610.850,00	2.610.850,00	2.652.347,24	101,59
Proveniente da União	2.610.850,00	2.610.850,00	1.915.048,99	73,35
Proveniente dos Estados	0,00	0,00	737.298,25	0,00
Proveniente de outros Municípios	0,00	0,00	0,00	0,00
RECEITA DE OPERAÇÕES DE CRÉDITO INTERNAS E EXTERNAS VINCULADAS A SAÚDE (XXIX)	0,00	0,00	0,00	0,00
OUTRAS RECEITAS (XXX)	39.800,00	39.800,00	156.825,56	394,03
<b>TOTAL DE RECEITAS ADICIONAIS PARA FINANCIAMENTO DA SAÚDE (XXXI) = (XXVIII + XXIX + XXX)</b>	<b>2.650.650,00</b>	<b>2.650.650,00</b>	<b>2.809.172,80</b>	<b>105,98</b>



MUNICÍPIO DE GENERAL CARNEIRO - PR  
PREFEITURA MUNICIPAL DE GENERAL CARNEIRO  
RELATÓRIO RESUMIDO DA EXECUÇÃO ORÇAMENTÁRIA  
**DEMONSTRATIVO DAS RECEITAS E DESPESAS COM AÇÕES E SERVIÇOS PÚBLICOS DE SAÚDE**  
ORÇAMENTOS FISCAL E DA SEGURIDADE SOCIAL  
JANEIRO A AGOSTO / QUADRIMESTRE MAIO - AGOSTO

Página : 6 / 9  
Exercício de 2024

RREO - ANEXO 12 (LC 141/2012, art. 35)

R\$ 1,00

**DESPESAS COM SAÚDE NÃO COMPUTADAS NO CÁLCULO DO MÍNIMO**

DESPESAS COM SAUDE POR SUBFUNÇÕES E CATEGORIA ECONÔMICA NÃO COMPUTADAS NO CÁLCULO DO MÍNIMO	DOTAÇÃO INICIAL	DOTAÇÃO ATUALIZADA (c)	DESPESAS EMPENHADAS		DESPESAS LIQUIDADAS		DESPESAS PAGAS	
			Até o Quadrimestre (d)	% (d/c) x 100	Até o Quadrimestre (e)	% (e/c) x 100	Até o Quadrimestre (f)	% (f/c) x 100
ATENÇÃO BÁSICA (XXXII)	1.854.709,00	5.698.709,76	2.907.474,75	51,02	2.878.289,47	50,51	2.830.823,22	49,67
Despesas Correntes	1.844.709,00	3.324.314,62	2.163.150,81	65,07	2.133.965,53	64,19	2.086.499,28	62,76
Despesas de Capital	10.000,00	2.374.395,14	744.323,94	31,35	744.323,94	31,35	744.323,94	31,35
ASSISTÊNCIA HOSPITALAR E AMBULATORIAL (XXXIII)	352.000,00	15.905.000,00	4.437.520,64	27,90	817.230,37	5,14	762.258,46	4,79
Despesas Correntes	342.000,00	895.000,00	437.520,64	48,88	437.520,64	48,88	437.520,64	48,88
Despesas de Capital	10.000,00	15.010.000,00	4.000.000,00	26,65	379.709,73	2,53	324.737,82	2,16
SUPORTE PROFILÁTICO E TERAPÊUTICO (XXXIV)	6.450,00	51.450,00	54.339,25	105,62	48.473,78	94,22	48.473,78	94,22
Despesas Correntes	6.350,00	11.350,00	54.339,25	478,76	48.473,78	427,08	48.473,78	427,08
Despesas de Capital	100,00	40.100,00	0,00	0,00	0,00	0,00	0,00	0,00
VIGILÂNCIA SANITÁRIA (XXXV)	305.500,00	549.870,00	163.433,40	29,72	163.433,40	29,72	159.515,33	29,01
Despesas Correntes	303.500,00	370.570,00	163.433,40	44,10	163.433,40	44,10	159.515,33	43,05
Despesas de Capital	2.000,00	179.300,00	0,00	0,00	0,00	0,00	0,00	0,00
VIGILÂNCIA EPIDEMIOLÓGICA (XXXVI)	5.990,00	8.990,00	558,00	6,21	558,00	6,21	558,00	6,21
Despesas Correntes	5.990,00	8.990,00	558,00	6,21	558,00	6,21	558,00	6,21
Despesas de Capital	0,00	0,00	0,00	0,00	0,00	0,00	0,00	0,00
ALIMENTAÇÃO E NUTRIÇÃO (XXXVII)	0,00	0,00	0,00	0,00	0,00	0,00	0,00	0,00
Despesas Correntes	0,00	0,00	0,00	0,00	0,00	0,00	0,00	0,00
Despesas de Capital	0,00	0,00	0,00	0,00	0,00	0,00	0,00	0,00
OUTRAS SUBFUNÇÕES (XXXVIII)	0,00	0,00	0,00	0,00	0,00	0,00	0,00	0,00
Despesas Correntes	0,00	0,00	0,00	0,00	0,00	0,00	0,00	0,00
Despesas de Capital	0,00	0,00	0,00	0,00	0,00	0,00	0,00	0,00
<b>TOTAL DAS DESPESAS NÃO COMPUTADAS NO CÁLCULO DO MÍNIMO (XXXIX) = (XXXII + XXXIII + XXXIV + XXXV + XXXVI + XXXVII + XXXVIII)</b>	<b>2.524.649,00</b>	<b>22.214.019,76</b>	<b>7.563.326,04</b>	<b>34,05</b>	<b>3.907.985,02</b>	<b>17,59</b>	<b>3.801.628,79</b>	<b>17,11</b>



MUNICÍPIO DE GENERAL CARNEIRO - PR  
PREFEITURA MUNICIPAL DE GENERAL CARNEIRO  
RELATÓRIO RESUMIDO DA EXECUÇÃO ORÇAMENTÁRIA  
**DEMONSTRATIVO DAS RECEITAS E DESPESAS COM AÇÕES E SERVIÇOS PÚBLICOS DE SAÚDE**  
ORÇAMENTOS FISCAL E DA SEGURIDADE SOCIAL  
JANEIRO A AGOSTO / QUADRIMESTRE MAIO - AGOSTO

RREO - ANEXO 12 (LC 141/2012, art. 35)

R\$ 1,00

DESPESAS TOTAIS COM SAÚDE	DOTAÇÃO INICIAL	DOTAÇÃO ATUALIZADA (c)	DESPESAS EMPENHADAS		DESPESAS LIQUIDADAS		DESPESAS PAGAS	
			Até o Quadrimestre (d)	% (d/c) x 100	Até o Quadrimestre (e)	% (e/c) x 100	Até o Quadrimestre (f)	% (f/c) x 100
ATENÇÃO BÁSICA (XL) = (IV + XXXII)	7.247.806,24	10.907.807,00	6.884.763,21	63,12	6.826.810,93	62,59	6.678.424,09	61,23
ASSISTÊNCIA HOSPITALAR E AMBULATORIAL (XLI) = (V + XXXIII)	5.140.728,11	20.178.728,11	7.307.721,61	36,21	3.384.870,34	16,77	3.283.337,03	16,27
SUORTE PROFILÁTICO E TERAPÊUTICO (XLII) = (VI + XXXIV)	6.450,00	51.450,00	96.221,45	187,02	89.789,52	174,52	89.789,52	174,52
VIGILÂNCIA SANITÁRIA (XLIII) = (VII + XXXV)	305.500,00	549.870,00	163.433,40	29,72	163.433,40	29,72	159.515,33	29,01
VIGILÂNCIA EPIDEMIOLÓGICA (XLIV) = (VIII + XXXVI)	5.990,00	8.990,00	558,00	6,21	558,00	6,21	558,00	6,21
ALIMENTAÇÃO E NUTRIÇÃO (XLV) = (XIX + XXXVII)	0,00	0,00	0,00	0,00	0,00	0,00	0,00	0,00
OUTRAS SUBFUNÇÕES (XLVI) = (X + XXXVIII)	625.500,00	710.500,00	604.014,75	85,01	603.569,57	84,95	601.451,57	84,65
<b>TOTAL DAS DESPESAS COM SAÚDE (XLVII) = (XI + XXXIX)</b>	<b>13.331.974,35</b>	<b>32.407.345,11</b>	<b>15.056.712,42</b>	<b>46,46</b>	<b>11.069.031,76</b>	<b>34,16</b>	<b>10.813.075,54</b>	<b>33,37</b>





MUNICÍPIO DE GENERAL CARNEIRO - PR  
PREFEITURA MUNICIPAL DE GENERAL CARNEIRO  
RELATÓRIO RESUMIDO DA EXECUÇÃO ORÇAMENTÁRIA  
DEMONSTRATIVO DAS RECEITAS E DESPESAS COM AÇÕES E SERVIÇOS PÚBLICOS DE SAÚDE  
ORÇAMENTOS FISCAL E DA SEGURIDADE SOCIAL  
JANEIRO A AGOSTO / QUADRIMESTRE MAIO - AGOSTO

Página : 8 / 9  
Exercício de 2024

RREO - ANEXO 12 (LC 141/2012, art. 35)

R\$ 1,00

DESPESAS COM AÇÕES E SERVIÇOS PÚBLICOS DE SAÚDE (ASPS) - POR SUBFUNÇÃO E CATEGORIA ECONÔMICA EXECUTADAS EM CONSÓRCIO PÚBLICO CISVALE - CONSORC. INTERMUNICIPAL DE SAUDE.	VALORES TRANSFERIDOS POR CONTRATO DE RATEIO (a)	DESPESAS EMPENHADAS		DESPESAS LIQUIDADAS		DESPESAS PAGAS	
		Até o Quadrimestre (b)	% (b/a) x 100	Até o Quadrimestre (c)	% (c/a) x 100	Até o Quadrimestre (d)	% (d/a) x 100
ATENÇÃO BÁSICA (I)	256.488,10	0,00	0,00	0,00	0,00	0,00	0,00
Despesas Correntes	256.488,10	0,00	0,00	0,00	0,00	0,00	0,00
Despesas de Capital	0,00	0,00	0,00	0,00	0,00	0,00	0,00
ASSISTÊNCIA HOSPITALAR E AMBULATORIAL (II)	954.820,74	0,00	0,00	0,00	0,00	0,00	0,00
Despesas Correntes	954.820,74	0,00	0,00	0,00	0,00	0,00	0,00
Despesas de Capital	0,00	0,00	0,00	0,00	0,00	0,00	0,00
SUORTE PROFILÁTICO E TERAPÊUTICO (III)	0,00	0,00	0,00	0,00	0,00	0,00	0,00
Despesas Correntes	0,00	0,00	0,00	0,00	0,00	0,00	0,00
Despesas de Capital	0,00	0,00	0,00	0,00	0,00	0,00	0,00
VIGILÂNCIA SANITÁRIA (IV)	0,00	0,00	0,00	0,00	0,00	0,00	0,00
Despesas Correntes	0,00	0,00	0,00	0,00	0,00	0,00	0,00
Despesas de Capital	0,00	0,00	0,00	0,00	0,00	0,00	0,00
VIGILÂNCIA EPIDEMIOLÓGICA (V)	0,00	0,00	0,00	0,00	0,00	0,00	0,00
Despesas Correntes	0,00	0,00	0,00	0,00	0,00	0,00	0,00
Despesas de Capital	0,00	0,00	0,00	0,00	0,00	0,00	0,00
ALIMENTAÇÃO E NUTRIÇÃO (VI)	0,00	0,00	0,00	0,00	0,00	0,00	0,00
Despesas Correntes	0,00	0,00	0,00	0,00	0,00	0,00	0,00
Despesas de Capital	0,00	0,00	0,00	0,00	0,00	0,00	0,00
OUTRAS SUBFUNÇÕES (VII)	0,00	0,00	0,00	0,00	0,00	0,00	0,00
Despesas Correntes	0,00	0,00	0,00	0,00	0,00	0,00	0,00
Despesas de Capital	0,00	0,00	0,00	0,00	0,00	0,00	0,00
<b>TOTAL DAS DESPESAS COM ASPS EXECUTADAS EM CONSÓRCIO PÚBLICO (VIII) = (I + II + III + IV + V + VI + VII)</b>	<b>1.211.308,84</b>	<b>0,00</b>	<b>0,00</b>	<b>0,00</b>	<b>0,00</b>	<b>0,00</b>	<b>0,00</b>

DEDUÇÕES DA DESPESA COM ASPS	DESPESAS EMPENHADAS (d)	DESPESAS LIQUIDADAS (e)	DESPESAS PAGAS (f)
Restos a Pagar Não Processados Inscritos Indevidamente no Exercício sem Disponibilidade Financeira (IX)	0,00	0,00	0,00
Despesas Custeadas com Recursos Vinculados à Parcela do Percentual Mínimo que não foi Aplicada em ASPS em	0,00	0,00	0,00
Despesas Custeadas com Disponibilidade de Caixa Vinculada aos Restos a Pagar Cancelados (XI)	0,00	0,00	0,00
<b>VALOR APLICADO EM ASPS (XII) = (VIII - IX - X - XI)</b>	<b>0,00</b>	<b>0,00</b>	<b>0,00</b>

Fonte: Sistema Contábil - Betha Sistemas.Unidade Responsável: PREFEITURA MUNICIPAL DE GENERAL CARNEIRO. Emissão: 09/09/2024, às 10:40:11.

Notas:

<sup>1</sup> Nos cinco primeiros bimestres do exercício, o acompanhamento será feito com base na despesa liquidada. No último bimestre do exercício, o valor deverá corresponder ao total da despesa empenhada.

<sup>2</sup> Até o exercício de 2018, o controle da execução dos restos a pagar considerava apenas os valores dos restos a pagar não processados (regra antiga). A partir do exercício de 2019, o controle da execução dos restos a pagar considera os restos a pagar processados e não processados (regra nova).

<sup>3</sup> Essas despesas são consideradas executadas pelo ente transferidor.

Nota(s) Explicativa(s):

GENERAL CARNEIRO, 09/09/2024

---

JOEL RICARDO MARTINS FERREIRA

Prefeito



**ESTADO DO PARANÁ**  
**MUNICÍPIO DE GENERAL CARNEIRO**  
 Relação de Pagamentos Efetuados

ENTIDADE(S): PREFEITURA MUNICIPAL DE GENERAL CARNEIRO

Data	Tipo	Docto.	Emp/D. Extra	Dotação/Rubrica	Nº Baixa	Conta	Processo	Credor/Contrato - Nome	Recurso	Valor	Retido	Liquido Pago
<b>Entidade - PREFEITURA MUNICIPAL DE GENERAL CARNEIRO</b>										<b>1.213.691,82</b>	<b>119.891,52</b>	<b>1.093.800,30</b>
02/05	EMP.	3538	2633/24	3.3.90.30.01.02.00.00	8874	8874-9	2/2024	COMERCIO DE COMBUSTIVEIS KM 480 LTDA	00000/00000.	4.240,92	6,11	4.234,81
02/05	EMP.	3541	2989/24	3.3.90.30.01.03.00.00	8874	8874-9	173/2023	GIACOMINI COMERCIO DE COMBUSTIVEIS LTDA	00000/00000.	6.920,19	9,97	6.910,22
02/05	EMP.	3542	2627/24	3.3.90.30.01.03.00.00	8874	8874-9	173/2023	COMERCIO DE COMBUSTIVEIS KM 480 LTDA	00000/00000.	2.656,46	3,83	2.652,63
02/05	EMP.	3543	2997/24	3.3.90.30.01.02.00.00	8874	8874-9	2/2024	GIACOMINI COMERCIO DE COMBUSTIVEIS LTDA	00000/00000.	10.713,55	15,44	10.698,11
06/05	EMP.	3776	2737/24	3.3.90.30.36.00.00.00	06052024	18271-0	180/2023	MZZ - COMERCIO DE PRODUTOS PARA SAUDE	00000/00000.	4,05	4,05	0,00
06/05	EMP.	3780	3500/24	3.3.90.34.01.00.00.00	06052024	11282-8	70/2024	DELMAR CLINICA MEDICA INTEGRATIVA LTDA	00000/00000.	183,92	183,92	0,00
06/05	EMP.	3771	2722/24	4.4.90.52.08.00.00.00	50601	18272-9	180/2023	WORKOUT COMERCIO DE PRODUTOS PARA	00000/00000.	11,23	11,23	0,00
06/05	EMP.	3782	2960/24	3.3.90.32.02.00.00.00	624041	624041-2	139/2023	MEDILAR IMPORTACAO E DISTRIBUICAO DE	00000/00000.	15,70	15,70	0,00
06/05	EMP.	3783	3012/24	3.3.90.30.01.06.00.00	624041	624041-2	150/2023	CONCEITO COMERCIO E DISTRIBUIDORA EIRELI	00000/00000.	10,80	10,80	0,00
06/05	EMP.	3784	2950/24	3.3.90.32.02.00.00.00	624041	624041-2	139/2023	CONQUISTA DISTRIBUIDORA DE	00000/00000.	11,37	11,37	0,00
06/05	EMP.	3785	2958/24	3.3.90.32.02.00.00.00	624041	624041-2	139/2023	PONTAMED FARMACEUTICA LTDA	00000/00000.	32,18	32,18	0,00
06/05	EMP.	3787	2947/24	3.3.90.32.02.00.00.00	624041	624041-2	139/2023	CENTERMEDI-COMERCIO DE PRODUTOS	00000/00000.	27,94	27,94	0,00
06/05	EMP.	3788	2958/24	3.3.90.32.02.00.00.00	624041	624041-2	139/2023	PONTAMED FARMACEUTICA LTDA	00000/00000.	10,16	10,16	0,00
06/05	EMP.	3789	2958/24	3.3.90.32.02.00.00.00	624041	624041-2	139/2023	PONTAMED FARMACEUTICA LTDA	00000/00000.	1,12	1,12	0,00
08/05	EMP.	3858	3295/24	3.3.90.30.01.03.00.00	94943	9494-3	173/2023	AUTO POSTO SANTO ANTONIO LTDA	00000/00000.	5.638,57	8,12	5.630,45
08/05	EMP.	3863	3300/24	3.3.90.30.01.03.00.00	94943	9494-3	173/2023	COMERCIO DE COMBUSTIVEIS KM 480 LTDA	00000/00000.	5.591,31	8,06	5.583,25
08/05	EMP.	3864	2987/24	3.3.90.30.01.03.00.00	94943	9494-3	75/2023	DUDZIAK FILHOS & CIA LTDA	00000/00000.	11.336,87	16,34	11.320,53
08/05	EMP.	3866	2988/24	3.3.90.30.01.02.00.00	94943	9494-3	75/2023	DUDZIAK FILHOS & CIA LTDA	00000/00000.	7.236,37	10,43	7.225,94
08/05	EMP.	3869	3310/24	3.3.90.30.01.02.00.00	94943	9494-3	2/2024	COMERCIO DE COMBUSTIVEIS KM 480 LTDA	00000/00000.	10.989,30	15,84	10.973,46
09/05	EMP.	3916	250/24	3.3.90.30.01.06.00.00	11282	11282-8	150/2023	WESTPARTS PEÇAS E LUBRIFICANTES EIRELI	00000/00000.	4,68	4,68	0,00
10/05	EMP.	3998	3770/24	3.1.90.13.02.08.00.00		73089-0		INSS	00000/00000.	2.295,47	0,00	2.295,47
10/05	EMP.	3991	2603/24	3.3.90.39.99.99.00.00	090	11282-8	199/2023	INVICTUS GESTÃO EM SAÚDE LTDA	00000/00000.	9.091,31	9.091,31	0,00
13/05	EMP.	4845	2948/24	3.3.90.32.02.00.00.00	103037	624041-2	139/2023	CIAMED - DISTRIBUIDORA DE MEDICAMENTOS	00000/00000.	14,42	14,42	0,00
13/05	EMP.	5022	2778/24	4.4.90.52.52.00.00.00	51301	18272-9	29/2024	RD COMERCIOS E EMPREENDIMENTOS LTDA	00000/00000.	827,28	827,28	0,00
15/05	EMP.	4062	3493/24	3.3.90.32.99.02.00.00	06240471	0624041-2	84/2023	NUTRIPOST COMERCIAL LTDA.	00000/00000.	36,00	36,00	0,00
15/05	EMP.	4069	2954/24	3.3.90.32.02.00.00.00	126310	624041-2	139/2023	DISTRIBUIDORA DE MEDICAMENTOS BACKES	00000/00000.	2,85	2,85	0,00
15/05	EMP.	4064	2958/24	3.3.90.32.02.00.00.00	624041	624041-2	139/2023	PONTAMED FARMACEUTICA LTDA	00000/00000.	5,91	5,91	0,00
15/05	EMP.	4065	2959/24	3.3.90.32.02.00.00.00	624041	624041-2	139/2023	NOVA MEDICAMENTOS LTDA	00000/00000.	18,46	18,46	0,00
15/05	EMP.	4066	2957/24	3.3.90.32.02.00.00.00	624041	624041-2	139/2023	PROMEFARMA REPRESENTAÇÕES COMERCIAIS	00000/00000.	8,09	8,09	0,00
15/05	EMP.	4067	2854/24	3.3.90.32.02.00.00.00	624041	624041-2	139/2023	ALTERMED MATERIAL MEDICO HOSPITALAR	00000/00000.	0,91	0,91	0,00
15/05	EMP.	4068	2854/24	3.3.90.32.02.00.00.00	624041	624041-2	139/2023	ALTERMED MATERIAL MEDICO HOSPITALAR	00000/00000.	3,11	3,11	0,00
16/05	EMP.	4141	314/24	3.3.90.32.02.00.00.00	11282	11282-8	139/2023	ILG COMERCIAL LTDA	00000/00000.	2,45	2,45	0,00
17/05	EMP.	4163	3316/24	3.3.90.30.01.02.00.00	17052024	8874-9	75/2023	DUDZIAK FILHOS & CIA LTDA	00000/00000.	3.737,07	5,39	3.731,68
17/05	EMP.	4168	3319/24	3.3.90.30.01.03.00.00	706	8874-9	75/2023	DUDZIAK FILHOS & CIA LTDA	00000/00000.	4.163,42	6,00	4.157,42



# ESTADO DO PARANÁ

## MUNICÍPIO DE GENERAL CARNEIRO

### Relação de Pagamentos Efetuados

ENTIDADE(S): PREFEITURA MUNICIPAL DE GENERAL CARNEIRO

Data	Tipo	Docto.	Emp/D. Extra	Dotação/Rubrica	Nº Baixa	Conta	Processo	Credor/Contrato - Nome	Recurso	Valor	Retido	Liquido Pago
20/05	EMP.	4203	3636/24	3.3.90.30.01.03.00.00	88749	8874-9	173/2023	COMERCIO DE COMBUSTIVEIS KM 480 LTDA	00000/00000.	5.412,22	7,80	5.404,42
20/05	EMP.	4207	3646/24	3.3.90.30.01.02.00.00	88749	8874-9	2/2024	COMERCIO DE COMBUSTIVEIS KM 480 LTDA	00000/00000.	3.738,29	5,39	3.732,90
21/05	EMP.	4304	3831/24	3.3.90.39.43.40.00.00	21052024	18271-0		COPEL DISTRIBUIÇÃO S.A.	00000/00000.	36,47	36,47	0,00
21/05	EMP.	4305	3826/24	3.3.90.39.44.20.00.00	21052024	18271-0		SANEPAR - COMPANHIA DE SANEAMENTO DO	00000/00000.	43,18	43,18	0,00
21/05	EMP.	5023	2778/24	4.4.90.52.52.00.00.00	52101	18272-9	29/2024	RD COMERCIOS E EMPREENDIMENTOS LTDA	00000/00000.	827,28	827,28	0,00
21/05	EMP.	4296	2955/24	3.3.90.32.02.00.00.00	624041	624041-2	139/2023	DIMEVA - DISTRIBUIDORA DE MEDICAMENTOS	00000/00000.	1,40	1,40	0,00
21/05	EMP.	4297	2947/24	3.3.90.32.02.00.00.00	624041	624041-2	139/2023	CENTERMEDI-COMERCIO DE PRODUTOS	00000/00000.	12,60	12,60	0,00
21/05	EMP.	4266	2783/24	3.3.71.70.39.01.00.00	88749	8874-9		CISVALE - CONSORC. INTERMUNICIPAL DE	00000/00000.	82.775,22	0,00	82.775,22
23/05	EMP.	4356	3318/24	3.3.90.30.01.03.00.00	88749	8874-9	75/2023	DUDZIAK FILHOS & CIA LTDA	00000/00000.	1.112,03	1,60	1.110,43
23/05	EMP.	4358	3317/24	3.3.90.30.01.02.00.00	88749	8874-9	75/2023	DUDZIAK FILHOS & CIA LTDA	00000/00000.	864,27	1,25	863,02
27/05	EMP.	4766	4002/24	3.3.90.30.01.03.00.00		9494-3	173/2023	GIACOMINI COMERCIO DE COMBUSTIVEIS LTDA	00000/00000.	5.802,03	8,35	5.793,68
27/05	EMP.	4430	2948/24	3.3.90.32.02.00.00.00	105883	624041-2	139/2023	CIAMED - DISTRIBUIDORA DE MEDICAMENTOS	00000/00000.	1,89	1,89	0,00
27/05	EMP.	4831	3994/24	3.3.90.30.01.02.00.00	27/05/2024	9494-3	2/2024	GIACOMINI COMERCIO DE COMBUSTIVEIS LTDA	00000/00000.	238,77	0,34	238,43
27/05	EMP.	4404	3985/24	3.3.90.30.01.02.00.00	27/05/2024	9494-3	2/2024	GIACOMINI COMERCIO DE COMBUSTIVEIS LTDA	00000/00000.	11.152,45	16,07	11.136,38
27/05	EMP.	4405	3583/24	3.3.90.39.50.99.00.00	27/05/2024	11282-8	100/2023	CALL ECG SERVIÇOS DE TELEMEDICINA S/C	00000/00000.	8,69	8,69	0,00
27/05	EMP.	4406	3552/24	3.3.90.30.39.99.00.00	27/05/2024	11282-8	77/2024	DISTRIBUIDORA RIOMAFRENSE DE VEICULOS	00000/00000.	6,86	6,86	0,00
27/05	EMP.	4407	3551/24	3.3.90.30.01.06.00.00	27/05/2024	11282-8	77/2024	DISTRIBUIDORA RIOMAFRENSE DE VEICULOS	00000/00000.	1,63	1,63	0,00
27/05	EMP.	4408	3552/24	3.3.90.30.39.99.00.00	27/05/2024	11282-8	77/2024	DISTRIBUIDORA RIOMAFRENSE DE VEICULOS	00000/00000.	6,86	6,86	0,00
27/05	EMP.	4409	3551/24	3.3.90.30.01.06.00.00	27/05/2024	11282-8	77/2024	DISTRIBUIDORA RIOMAFRENSE DE VEICULOS	00000/00000.	1,63	1,63	0,00
27/05	EMP.	4410	3550/24	3.3.90.39.19.99.00.00	27/05/2024	11282-8	77/2024	DISTRIBUIDORA RIOMAFRENSE DE VEICULOS	00000/00000.	9,79	9,79	0,00
27/05	EMP.	4411	3550/24	3.3.90.39.19.99.00.00	27/05/2024	11282-8	77/2024	DISTRIBUIDORA RIOMAFRENSE DE VEICULOS	00000/00000.	9,79	9,79	0,00
27/05	EMP.	4414	322/24	3.3.90.32.02.00.00.00	27/05/2024	11282-8	139/2023	MERCO SOLUÇÕES EM SAÚDE S.A.	00000/00000.	6,23	6,23	0,00
29/05	EMP.	4626	4190/24	3.1.90.11.01.01.00.00		11282-8		MUNICIPIO DE GENERAL CARNEIRO	00000/00000.	980,33	980,33	0,00
29/05	EMP.	4632	4208/24	3.1.90.11.01.01.00.00		11282-8		MUNICIPIO DE GENERAL CARNEIRO	00000/00000.	6.614,75	6.614,75	0,00
29/05	EMP.	4635	4275/24	3.1.90.11.74.00.00.00		11282-8		MUNICIPIO DE GENERAL CARNEIRO	00000/00000.	365,30	365,30	0,00
29/05	EMP.	4645	4262/24	3.1.90.11.01.01.00.00		11282-8		MUNICIPIO DE GENERAL CARNEIRO	00000/00000.	2.964,43	2.964,43	0,00
29/05	EMP.	4648	4216/24	3.1.90.11.01.01.00.00		16496-8		MUNICIPIO DE GENERAL CARNEIRO	00000/00000.	1.500,30	1.500,30	0,00
29/05	EMP.	4653	4301/24	3.1.90.11.01.01.00.00		16496-8		MUNICIPIO DE GENERAL CARNEIRO	00000/00000.	930,21	930,21	0,00
29/05	EMP.	4655	4284/24	3.1.90.11.01.01.00.00		18167-6		MUNICIPIO DE GENERAL CARNEIRO	00000/00000.	345,04	345,04	0,00
29/05	EMP.	4656	4296/24	3.1.90.11.01.01.00.00		18167-6		MUNICIPIO DE GENERAL CARNEIRO	00000/00000.	38,12	38,12	0,00
29/05	EMP.	4712	3566/24	3.3.90.48.99.01.00.00	186	6186-7		JUCELIA CANDIDO	00000/00000.	5.000,00	0,00	5.000,00
29/05	EMP.	4710	3568/24	3.3.90.48.99.01.00.00	494	9494-3		NAYIVIER MOLINA PERERA DE ALMEIDA	00000/00000.	5.000,00	0,00	5.000,00
29/05	EMP.	4711	3567/24	3.3.90.48.99.01.00.00	568	9568-0		JEFERSON LIMA BARBOSA	00000/00000.	5.000,00	0,00	5.000,00
03/06	EMP.	4722	4335/24	3.3.90.39.17.00.00.00	112828	11282-8	84/2024	HOSPTRON ASSISTENCIA TECNICA DE	00000/00000.	188,06	188,06	0,00
03/06	EMP.	4739	3582/24	3.3.90.30.04.00.00.00	88749	8874-9	106/2023	OXIGENIO JOACABA COMERCIO DE GASES	00000/00000.	8.431,02	61,00	8.370,02



**ESTADO DO PARANÁ**  
**MUNICÍPIO DE GENERAL CARNEIRO**  
 Relação de Pagamentos Efetuados

ENTIDADE(S): PREFEITURA MUNICIPAL DE GENERAL CARNEIRO

Data	Tipo	Docto.	Emp/D. Extra	Dotação/Rubrica	Nº Baixa	Conta	Processo	Credor/Contrato - Nome	Recurso	Valor	Retido	Liquido Pago
07/06	EMP.	4876	4514/24	3.3.90.14.14.02.00.00	9568	9568-0		FABIANO BATISTA	00000/00000.	197,00	0,00	197,00
10/06	EMP.	4907	4643/24	3.1.90.11.43.01.00.00		73089-0		MUNICIPIO DE GENERAL CARNEIRO	00000/00000.	10.741,35	0,00	10.741,35
10/06	EMP.	4911	4650/24	3.1.90.11.43.04.00.00		73089-0		MUNICIPIO DE GENERAL CARNEIRO	00000/00000.	3.076,13	0,00	3.076,13
10/06	EMP.	4918	4661/24	3.1.90.11.43.01.00.00		73089-0		MUNICIPIO DE GENERAL CARNEIRO	00000/00000.	33.266,22	0,00	33.266,22
10/06	EMP.	4920	4667/24	3.1.90.11.43.01.00.00		73089-0		MUNICIPIO DE GENERAL CARNEIRO	00000/00000.	6.288,69	0,00	6.288,69
10/06	EMP.	4932	4657/24	3.1.90.11.43.06.00.00		73089-0		MUNICIPIO DE GENERAL CARNEIRO	00000/00000.	8.628,46	0,00	8.628,46
10/06	EMP.	4937	4665/24	3.1.90.11.43.06.00.00		73089-0		MUNICIPIO DE GENERAL CARNEIRO	00000/00000.	1.563,20	0,00	1.563,20
10/06	EMP.	4941	4672/24	3.1.90.11.43.01.00.00		73089-0		MUNICIPIO DE GENERAL CARNEIRO	00000/00000.	20.889,34	0,00	20.889,34
10/06	EMP.	4943	4684/24	3.1.90.11.43.01.00.00		73089-0		MUNICIPIO DE GENERAL CARNEIRO	00000/00000.	117.799,91	0,00	117.799,91
10/06	EMP.	4887	2962/24	3.3.90.32.02.00.00.00	444873291	624041-2	139/2023	ILG COMERCIAL LTDA	00000/00000.	2,66	2,66	0,00
10/06	EMP.	4886	3586/24	3.3.90.39.99.99.00.00	550182000	11282-8	199/2023	INVICTUS GESTÃO EM SAÚDE LTDA	00000/00000.	9.091,31	9.091,31	0,00
10/06	EMP.	4897	4036/24	3.3.90.30.01.03.00.00	61007	9494-3	173/2023	AUTO POSTO SANTO ANTONIO LTDA	00000/00000.	5.470,20	7,88	5.462,32
11/06	EMP.	4973	4494/24	3.3.90.30.01.02.00.00	11062024	624041-2	2/2024	COMERCIO DE COMBUSTIVEIS KM 480 LTDA	00000/00000.	3,64	3,64	0,00
11/06	EMP.	4974	4334/24	3.3.90.30.01.03.00.00	11062024	624041-2	75/2023	DUDZIAK FILHOS & CIA LTDA	00000/00000.	5,36	5,36	0,00
11/06	EMP.	4975	4336/24	3.3.90.30.01.02.00.00	11062024	624041-2	75/2023	DUDZIAK FILHOS & CIA LTDA	00000/00000.	4,84	4,84	0,00
11/06	EMP.	4976	4333/24	3.3.90.30.01.02.00.00	11062024	624041-2	2/2024	COMERCIO DE COMBUSTIVEIS KM 480 LTDA	00000/00000.	18,49	18,49	0,00
11/06	EMP.	5008	4436/24	3.3.90.30.01.03.00.00	61101	10988-6	173/2023	COMERCIO DE COMBUSTIVEIS KM 480 LTDA	00000/00000.	671,55	0,97	670,58
11/06	EMP.	5007	3984/24	3.3.90.30.01.02.00.00	61108	10988-6	75/2023	DUDZIAK FILHOS & CIA LTDA	00000/00000.	4.737,53	6,83	4.730,70
11/06	EMP.	5011	3982/24	3.3.90.30.01.03.00.00	61109	10988-6	75/2023	DUDZIAK FILHOS & CIA LTDA	00000/00000.	12.078,27	17,41	12.060,86
11/06	EMP.	4995	4477/24	3.3.90.30.01.03.00.00	94943	9494-3	173/2023	COMERCIO DE COMBUSTIVEIS KM 480 LTDA	00000/00000.	1.722,89	2,48	1.720,41
11/06	EMP.	5003	4329/24	3.3.90.30.01.03.00.00	94943	9494-3	173/2023	COMERCIO DE COMBUSTIVEIS KM 480 LTDA	00000/00000.	11.102,55	16,00	11.086,55
12/06	EMP.	5027	4009/24	3.3.90.34.01.00.00.00	61201	11282-8	70/2024	DELMAR CLINICA MEDICA INTEGRATIVA LTDA	00000/00000.	1.471,41	1.471,41	0,00
17/06	EMP.	5145	4100/24	3.3.90.39.99.99.00.00	107640	624041-2	74/2022	ATITUDE AMBIENTAL LTDA	00000/00000.	55,22	55,22	0,00
17/06	EMP.	5150	2957/24	3.3.90.32.02.00.00.00	107820	624041-2	139/2023	PROMEFARMA REPRESENTAÇÕES COMERCIAIS	00000/00000.	0,29	0,29	0,00
17/06	EMP.	5152	4699/24	3.3.90.30.04.00.00.00	108174	624041-2	106/2023	OXIGENIO JOACABA COMERCIO DE GASES	00000/00000.	62,09	62,09	0,00
17/06	EMP.	5146	4490/24	3.3.90.39.50.99.00.00	69140195	624041-2	100/2023	CALL ECG SERVIÇOS DE TELEMEDICINA S/C	00000/00000.	7,44	7,44	0,00
17/06	EMP.	5151	2958/24	3.3.90.32.02.00.00.00	807944096	624041-2	139/2023	PONTAMED FARMACEUTICA LTDA	00000/00000.	4,91	4,91	0,00
17/06	EMP.	5149	3099/24	3.3.90.32.02.00.00.00	808013186	624041-2	139/2023	PONTAMED FARMACEUTICA LTDA	00000/00000.	0,09	0,09	0,00
18/06	EMP.	5269	4892/24	3.3.90.39.44.20.00.00	6240412	624041-2		SANEPAR - COMPANHIA DE SANEAMENTO DO	00000/00000.	59,33	59,33	0,00
18/06	EMP.	5270	4897/24	3.3.90.39.43.40.00.00	6240412	624041-2		COPEL DISTRIBUIÇÃO S.A.	00000/00000.	38,56	38,56	0,00
18/06	EMP.	5248	3758/24	3.3.71.70.39.01.00.00	88749	8874-9		CISVALE - CONSORC. INTERMUNICIPAL DE	00000/00000.	90.020,94	0,00	90.020,94
20/06	EMP.	5344	4732/24	3.3.90.32.99.02.00.00	00106122	624041-2	84/2023	NUTRIPORT COMERCIAL LTDA.	00000/00000.	6,49	6,49	0,00
20/06	EMP.	5340	4726/24	3.3.90.32.02.00.00.00	00106350	624041-2	139/2023	NOVA MEDICAMENTOS LTDA	00000/00000.	45,49	45,49	0,00
20/06	EMP.	5343	4711/24	3.3.90.32.02.00.00.00	00106830	624041-2	181/2023	PROMEFARMA REPRESENTAÇÕES COMERCIAIS	00000/00000.	5,70	5,70	0,00
20/06	EMP.	5342	4708/24	3.3.90.32.02.00.00.00	00106962	624041-2	139/2023	PROMEFARMA REPRESENTAÇÕES COMERCIAIS	00000/00000.	18,43	18,43	0,00



**ESTADO DO PARANÁ**  
**MUNICÍPIO DE GENERAL CARNEIRO**  
Relação de Pagamentos Efetuados

ENTIDADE(S): PREFEITURA MUNICIPAL DE GENERAL CARNEIRO

Página: 4 / 9  
Data de emissão: 06/09/2024  
Data inicial: 01/05/2024  
Data de final: 31/08/2024

Data	Typo	Docto.	Emp/D. Extra	Dotação/Rubrica	Nº Baixa	Conta	Processo	Credor/Contrato - Nome	Recurso	Valor	Retido	Liquido Pago
20/06	EMP.	5345	4718/24	3.3.90.32.02.00.00.00	00107451	624041-2	139/2023	SOMA/PR COMERCIO DE PRODUTOS	00000/00000.	9,17	9,17	0,00
20/06	EMP.	5336	2854/24	3.3.90.32.02.00.00.00	00107682	624041-2	139/2023	ALTERMED MATERIAL MEDICO HOSPITALAR	00000/00000.	3,77	3,77	0,00
20/06	EMP.	5339	2854/24	3.3.90.32.02.00.00.00	00107682	624041-2	139/2023	ALTERMED MATERIAL MEDICO HOSPITALAR	00000/00000.	0,34	0,34	0,00
21/06	EMP.	5394	4717/24	3.3.90.32.02.00.00.00	00111055	624041-2	139/2023	MEDILAR IMPORTACAO E DISTRIBUICAO DE	00000/00000.	24,80	24,80	0,00
21/06	EMP.	5385	2778/24	4.4.90.52.52.00.00.00	062101	18272-9	29/2024	RD COMERCIOS E EMPREENDIMENTOS LTDA	00000/00000.	827,28	827,28	0,00
21/06	EMP.	5392	4442/24	3.3.90.30.01.02.00.00	073080971	624041-2	2/2024	GIACOMINI COMERCIO DE COMBUSTIVEIS LTDA	00000/00000.	17,22	17,22	0,00
21/06	EMP.	5393	4450/24	3.3.90.30.01.03.00.00	073081499	624041-2	173/2023	GIACOMINI COMERCIO DE COMBUSTIVEIS LTDA	00000/00000.	8,28	8,28	0,00
21/06	EMP.	5358	327/24	3.3.90.32.02.00.00.00	550276000	11282-8	139/2023	ALTERMED MATERIAL MEDICO HOSPITALAR	00000/00000.	2,34	2,34	0,00
24/06	EMP.	5409	4727/24	3.3.90.32.02.00.00.00	183324278	624041-2	139/2023	PONTAMED FARMACEUTICA LTDA	00000/00000.	63,17	63,17	0,00
26/06	EMP.	5450	4518/24	3.3.90.14.14.01.00.00	26/06/2024	6776-8		ROSELI OLIVEIRA DA CRUZ	00000/00000.	93,00	0,00	93,00
26/06	EMP.	5456	4468/24	3.3.90.14.14.01.00.00	26/06/2024	6776-8		ROSELI OLIVEIRA DA CRUZ	00000/00000.	93,00	0,00	93,00
26/06	EMP.	5435	4723/24	3.3.90.32.02.00.00.00	26062024	624041-2	139/2023	CIAMED - DISTRIBUIDORA DE MEDICAMENTOS	00000/00000.	12,82	12,82	0,00
28/06	EMP.	5780	5195/24	3.1.90.11.01.01.00.00		11282-8		MUNICIPIO DE GENERAL CARNEIRO	00000/00000.	1.183,70	1.183,70	0,00
28/06	EMP.	5784	5252/24	3.1.90.11.31.01.00.00		11282-8		MUNICIPIO DE GENERAL CARNEIRO	00000/00000.	143,32	143,32	0,00
28/06	EMP.	5790	5244/24	3.1.90.11.01.01.00.00		11282-8		MUNICIPIO DE GENERAL CARNEIRO	00000/00000.	6.366,74	6.366,74	0,00
28/06	EMP.	5792	5261/24	3.1.90.11.01.01.00.00		11282-8		MUNICIPIO DE GENERAL CARNEIRO	00000/00000.	3.012,73	3.012,73	0,00
28/06	EMP.	5796	5306/24	3.1.90.11.74.00.00.00		11282-8		MUNICIPIO DE GENERAL CARNEIRO	00000/00000.	365,30	365,30	0,00
28/06	EMP.	5802	5204/24	3.1.90.11.01.01.00.00		16496-8		MUNICIPIO DE GENERAL CARNEIRO	00000/00000.	1.276,87	1.276,87	0,00
28/06	EMP.	5803	5289/24	3.1.90.11.01.01.00.00		16496-8		MUNICIPIO DE GENERAL CARNEIRO	00000/00000.	932,46	932,46	0,00
28/06	EMP.	5806	5256/24	3.1.90.11.01.01.00.00		18167-6		MUNICIPIO DE GENERAL CARNEIRO	00000/00000.	345,04	345,04	0,00
28/06	EMP.	5807	5300/24	3.1.90.11.01.01.00.00		18167-6		MUNICIPIO DE GENERAL CARNEIRO	00000/00000.	38,12	38,12	0,00
28/06	EMP.	5815	5320/24	3.1.90.11.01.01.00.00		11282-8		MUNICIPIO DE GENERAL CARNEIRO	00000/00000.	99,79	99,79	0,00
01/07	EMP.	5686	328/24	3.3.90.32.02.00.00.00	112828	11282-8	139/2023	WERBRAN - DIST. DE MEDICAMENTOS LTDA	00000/00000.	8,61	8,61	0,00
01/07	EMP.	5678	4713/24	3.3.90.32.02.00.00.00	624041	624041-2	139/2023	LICITE SAUDE COMERCIO DE PRODUTOS	00000/00000.	5,75	5,75	0,00
01/07	EMP.	5679	4719/24	3.3.90.32.02.00.00.00	624041	624041-2	139/2023	ALTERMED MATERIAL MEDICO HOSPITALAR	00000/00000.	5,18	5,18	0,00
01/07	EMP.	5680	2962/24	3.3.90.32.02.00.00.00	624041	624041-2	139/2023	ILG COMERCIAL LTDA	00000/00000.	3,73	3,73	0,00
01/07	EMP.	5681	4793/24	3.3.90.32.99.03.00.00	624041	624041-2	84/2023	JARDIM DISTRIBUIDORA DE COSMETICOS LTDA	00000/00000.	4,18	4,18	0,00
01/07	EMP.	5682	3489/24	3.3.90.32.99.03.00.00	624041	624041-2	84/2023	JARDIM DISTRIBUIDORA DE COSMETICOS LTDA	00000/00000.	2,09	2,09	0,00
01/07	EMP.	5683	2965/24	3.3.90.32.02.00.00.00	624041	624041-2	139/2023	SULMEDIC COMERCIO DE MEDICAMENTOS	00000/00000.	40,48	40,48	0,00
01/07	EMP.	5684	4711/24	3.3.90.32.02.00.00.00	624041	624041-2	181/2023	PROMEFARMA REPRESENTAÇÕES COMERCIAIS	00000/00000.	0,99	0,99	0,00
01/07	EMP.	5685	4708/24	3.3.90.32.02.00.00.00	624041	624041-2	139/2023	PROMEFARMA REPRESENTAÇÕES COMERCIAIS	00000/00000.	1,03	1,03	0,00
02/07	EMP.	5869	2961/24	3.3.90.32.02.00.00.00	00104745	624041-2	139/2023	LICIMED DISTRI. DE MED., CORREL. E PROD.	00000/00000.	5,69	5,69	0,00
02/07	EMP.	5870	4705/24	3.3.90.32.02.00.00.00	00104910	624041-2	139/2023	CENTERMEDI-COMERCIO DE PRODUTOS	00000/00000.	18,27	18,27	0,00
02/07	EMP.	5871	4705/24	3.3.90.32.02.00.00.00	00104910	624041-2	139/2023	CENTERMEDI-COMERCIO DE PRODUTOS	00000/00000.	25,20	25,20	0,00
02/07	EMP.	5872	4727/24	3.3.90.32.02.00.00.00	00105058	624041-2	139/2023	PONTAMED FARMACEUTICA LTDA	00000/00000.	22,55	22,55	0,00



**ESTADO DO PARANÁ**  
**MUNICÍPIO DE GENERAL CARNEIRO**  
Relação de Pagamentos Efetuados

ENTIDADE(S): PREFEITURA MUNICIPAL DE GENERAL CARNEIRO

Página: 5 / 9  
Data de emissão: 06/09/2024  
Data inicial: 01/05/2024  
Data de final: 31/08/2024

Data	Tipo	Docto.	Emp/D. Extra	Dotação/Rubrica	Nº Baixa	Conta	Processo	Credor/Contrato - Nome	Recurso	Valor	Retido	Liquido Pago
02/07	EMP.	5873	4727/24	3.3.90.32.02.00.00.00	00105058	624041-2	139/2023	PONTAMED FARMACEUTICA LTDA	00000/00000.	8,78	8,78	0,00
02/07	EMP.	5868	5033/24	3.3.90.39.19.99.00.00	00105238	624041-2	95/2023	AUTO SOCORRO E MECANICA VARGAS EIRELI	00000/00000.	116,66	116,66	0,00
02/07	EMP.	5860	5032/24	3.3.90.34.01.00.00.00	550217000	11282-8	81/2024	ABRAHAO & AOKI MEDICOS ASSOCIADOS S/S	00000/00000.	926,10	926,10	0,00
02/07	EMP.	5874	4701/24	4.4.90.52.35.00.00.00	610877404	624042-0	55/2024	MICROTECNICA INFORMATICA LTDA	00000/00000.	57,24	57,24	0,00
03/07	EMP.	5856	4910/24	3.3.90.30.01.02.00.00	085043959	624041-2	75/2023	DUDZIAK FILHOS & CIA LTDA	00000/00000.	9,92	9,92	0,00
03/07	EMP.	5855	4911/24	3.3.90.30.01.03.00.00	085044457	624041-2	75/2023	DUDZIAK FILHOS & CIA LTDA	00000/00000.	22,40	22,40	0,00
03/07	EMP.	5841	5031/24	3.3.90.34.01.00.00.00	550217000	11282-8	81/2024	FLEITH SERVICOS DE SAUDE LTDA	00000/00000.	154,35	154,35	0,00
04/07	EMP.	5891	5338/24	4.4.90.51.01.06.00.00	18162	18586-8	56/2024	PRIMORDIAL EMPREENDIMENTOS LTDA	00000/00000.	6.151,30	6.151,30	0,00
04/07	EMP.	5978	5547/24	3.3.90.30.96.00.00.00	552077000	9494-3		JAIRO FERREIRA DA ROCHA	00000/00000.	300,00	0,00	300,00
08/07	EMP.	5953	4718/24	3.3.90.32.02.00.00.00	00112782	624041-2	139/2023	SOMA/PR COMERCIO DE PRODUTOS	00000/00000.	2,29	2,29	0,00
08/07	EMP.	5954	4718/24	3.3.90.32.02.00.00.00	00112782	624041-2	139/2023	SOMA/PR COMERCIO DE PRODUTOS	00000/00000.	3,26	3,26	0,00
08/07	EMP.	5955	4708/24	3.3.90.32.02.00.00.00	00113065	624041-2	139/2023	PROMEFARMA REPRESENTAÇÕES COMERCIAIS	00000/00000.	0,47	0,47	0,00
08/07	EMP.	5950	5327/24	3.3.90.32.02.00.00.00	00113406	624041-2	139/2023	PROMEFARMA REPRESENTAÇÕES COMERCIAIS	00000/00000.	2,83	2,83	0,00
08/07	EMP.	5947	4705/24	3.3.90.32.02.00.00.00	00113860	624041-2	139/2023	CENTERMEDI-COMERCIO DE PRODUTOS	00000/00000.	24,98	24,98	0,00
08/07	EMP.	5948	5480/24	3.3.90.30.01.02.00.00	090198788	624041-2	2/2024	COMERCIO DE COMBUSTIVEIS KM 480 LTDA	00000/00000.	17,72	17,72	0,00
08/07	EMP.	5951	5487/24	3.3.90.30.01.03.00.00	090199870	624041-2	173/2023	COMERCIO DE COMBUSTIVEIS KM 480 LTDA	00000/00000.	6,70	6,70	0,00
08/07	EMP.	5949	5431/24	3.3.90.30.01.03.00.00	090200943	624041-2	173/2023	AUTO POSTO SANTO ANTONIO LTDA	00000/00000.	12,11	12,11	0,00
09/07	EMP.	5982	5625/24	3.3.90.30.96.00.00.00	552077000	9494-3		ANDRE GUEIROS CORDEIRO	00000/00000.	647,08	0,00	647,08
10/07	EMP.	6040	4747/24	3.3.90.39.99.99.00.00	550182000	73089-0	199/2023	INVICTUS GESTÃO EM SAÚDE LTDA	00000/00000.	238.329,13	9.091,31	229.237,82
10/07	EMP.	6041	5443/24	3.3.90.34.01.00.00.00	550182000	11282-8	81/2024	INVICTUS GESTÃO EM SAÚDE LTDA	00000/00000.	130,20	130,20	0,00
10/07	EMP.	6043	5494/24	3.3.90.34.01.00.00.00	550217000	11282-8	81/2024	FLEITH SERVICOS DE SAUDE LTDA	00000/00000.	977,55	977,55	0,00
10/07	EMP.	6042	5453/24	3.3.90.34.01.00.00.00	71001	11282-8	81/2024	INVICTUS SAUDE LTDA	00000/00000.	42,21	42,21	0,00
11/07	EMP.	6134	5495/24	3.3.90.34.01.00.00.00	550217000	11282-8	81/2024	ABRAHAO & AOKI MEDICOS ASSOCIADOS S/S	00000/00000.	926,10	926,10	0,00
12/07	EMP.	6183	4748/24	3.3.90.34.01.00.00.00	71201	11282-8	70/2024	DELMAR CLINICA MEDICA INTEGRATIVA LTDA	00000/00000.	1.287,48	1.287,48	0,00
12/07	EMP.	6170	4758/24	3.3.71.70.39.01.00.00	71202	8874-9		CISVALE - CONSORC. INTERMUNICIPAL DE	00000/00000.	71.509,80	0,00	71.509,80
16/07	EMP.	7645	5881/24	3.3.90.30.01.03.00.00		0624041-2	173/2023	COMERCIO DE COMBUSTIVEIS KM 480 LTDA	00000/00000.	8,89	8,89	0,00
16/07	EMP.	7646	5887/24	3.3.90.30.01.02.00.00		0624041-2	2/2024	COMERCIO DE COMBUSTIVEIS KM 480 LTDA	00000/00000.	3,29	3,29	0,00
16/07	EMP.	6289	5597/24	3.3.90.30.01.06.00.00	104323	624041-2	150/2023	CONCEITO COMERCIO E DISTRIBUIDORA EIRELI	00000/00000.	10,80	10,80	0,00
16/07	EMP.	6293	4705/24	3.3.90.32.02.00.00.00	104459	624041-2	139/2023	CENTERMEDI-COMERCIO DE PRODUTOS	00000/00000.	7,43	7,43	0,00
16/07	EMP.	6294	5595/24	3.3.90.30.04.00.00.00	104767	624041-2	106/2023	OXIGENIO JOACABA COMERCIO DE GASES	00000/00000.	55,55	55,55	0,00
16/07	EMP.	6271	3498/24	3.3.90.30.09.00.00.00	553007000	8874-9	69/2024	PROMEFARMA REPRESENTAÇÕES COMERCIAIS	00000/00000.	7.278,89	52,66	7.226,23
16/07	EMP.	6257	5446/24	3.3.90.34.01.00.00.00	71601	11282-8	114/2024	MEDICANDO SERVICOS MEDICOS LTDA	00000/00000.	367,85	367,85	0,00
17/07	EMP.	6337	2854/24	3.3.90.32.02.00.00.00	124072	624041-2	139/2023	ALTERMED MATERIAL MEDICO HOSPITALAR	00000/00000.	1,37	1,37	0,00
17/07	EMP.	6342	5612/24	3.3.90.30.39.01.00.00	124203	624041-2	201/2023	JMC DISTRIBUIDORA DE PNEUS LTDA	00000/00000.	11,78	11,78	0,00
17/07	EMP.	6336	5343/24	3.3.90.30.21.00.00.00	124536	624041-2	141/2023	D NEULS MIOTTO TRANSPORTES LTDA	00000/00000.	1,52	1,52	0,00



**ESTADO DO PARANÁ**  
**MUNICÍPIO DE GENERAL CARNEIRO**  
Relação de Pagamentos Efetuados

ENTIDADE(S): PREFEITURA MUNICIPAL DE GENERAL CARNEIRO

Página: 6 / 9  
Data de emissão: 06/09/2024  
Data inicial: 01/05/2024  
Data de final: 31/08/2024

Data	Typo	Docto.	Emp/D. Extra	Dotação/Rubrica	Nº Baixa	Conta	Processo	Credor/Contrato - Nome	Recurso	Valor	Retido	Liquido Pago
17/07	EMP.	6335	5818/24	3.3.90.39.17.00.00.00	124678	624041-2	128/2024	BIOTECNO INDUSTRIA E COMERCIO LTDA	00000/00000.	59,33	59,33	0,00
17/07	EMP.	6310	5527/24	3.3.90.30.36.00.00.00	551187000	18271-0	85/2024	W.J. ANDRADE COMERCIO DE ARTIGOS	00000/00000.	0,72	0,72	0,00
17/07	EMP.	6311	5518/24	3.3.90.30.36.00.00.00	553004000	18271-0	85/2024	PROSAUDE DISTRIBUIDORA DE MEDICAMENTOS	00000/00000.	56,88	56,88	0,00
17/07	EMP.	6309	5511/24	3.3.90.30.36.00.00.00	553275000	18271-0	85/2024	ANGULAR PRODUTOS PARA SAUDE LTDA	00000/00000.	11,30	11,30	0,00
17/07	EMP.	6300	3784/24	4.4.90.52.48.00.00.00	71701	18272-9	32/2024	CAMMINARE MAQUINAS E EMPREENDIMENTOS	00000/00000.	1.497,60	1.497,60	0,00
17/07	EMP.	6312	5516/24	3.3.90.30.36.00.00.00	71701	18271-0	85/2024	ABC DISTRIBUIDORA DE MEDICAMENTOS LTDA	00000/00000.	1,13	1,13	0,00
17/07	EMP.	6308	5517/24	3.3.90.30.36.00.00.00	71702	18271-0	85/2024	ABC DISTRIBUIDORA DE MEDICAMENTOS LTDA	00000/00000.	1,17	1,17	0,00
17/07	EMP.	6346	5960/24	3.3.90.39.44.20.00.00	792712	624041-2		SANEPAR - COMPANHIA DE SANEAMENTO DO	00000/00000.	62,94	62,94	0,00
17/07	EMP.	6338	5958/24	3.3.90.39.43.40.00.00	792840	624041-2		COPEL DISTRIBUIÇÃO S.A.	00000/00000.	39,70	39,70	0,00
17/07	EMP.	6345	4857/24	3.3.90.30.21.00.00.00	99166864	624041-2	141/2023	PLANALTO COMERCIO E TRANSPORTES DE	00000/00000.	30,32	30,32	0,00
17/07	EMP.	6340	5479/24	3.3.90.30.01.03.00.00	99167290	624041-2	88/2024	DUDZIAK FILHOS & CIA LTDA	00000/00000.	9,22	9,22	0,00
17/07	EMP.	6339	5478/24	3.3.90.30.01.02.00.00	99167717	624041-2	88/2024	DUDZIAK FILHOS & CIA LTDA	00000/00000.	5,49	5,49	0,00
19/07	EMP.	6389	5021/24	3.3.90.30.07.99.00.00	71911	73089-0	66/2024	PLANALTO COMERCIO E TRANSPORTES DE	00000/00000.	488,61	3,52	485,09
24/07	EMP.	6517	5943/24	3.3.90.30.39.01.00.00	105445	624041-2	201/2023	MGB PNEUS IMPORTAÇÃO E DISTRIBUIÇÃO	00000/00000.	10,51	10,51	0,00
24/07	EMP.	6518	4707/24	3.3.90.32.02.00.00.00	105632	624041-2	139/2023	ILG COMERCIAL LTDA	00000/00000.	87,56	87,56	0,00
24/07	EMP.	6516	4733/24	3.3.90.32.99.02.00.00	105804	624041-2	84/2023	MERCO SOLUÇÕES EM SAÚDE S.A.	00000/00000.	6,14	6,14	0,00
24/07	EMP.	6514	5706/24	3.3.90.30.36.00.00.00	550030000	18271-0	85/2024	PONTAMED FARMACEUTICA LTDA	00000/00000.	2,35	2,35	0,00
24/07	EMP.	6544	5450/24	3.3.90.30.01.03.00.00	6170124	624041-2	173/2023	GIACOMINI COMERCIO DE COMBUSTIVEIS LTDA	00000/00000.	5,61	5,61	0,00
24/07	EMP.	6546	5436/24	3.3.90.30.01.02.00.00	6170568	624041-2	2/2024	GIACOMINI COMERCIO DE COMBUSTIVEIS LTDA	00000/00000.	17,07	17,07	0,00
29/07	EMP.	6657	4724/24	3.3.90.32.02.00.00.00	106975	624041-2	139/2023	CONQUISTA DISTRIBUIDORA DE	00000/00000.	12,73	12,73	0,00
29/07	EMP.	6658	4720/24	3.3.90.32.02.00.00.00	107103	624041-2	139/2023	BELLPHARMA MEDICAMENTOS LTDA	00000/00000.	1,51	1,51	0,00
29/07	EMP.	6656	2952/24	3.3.90.32.02.00.00.00	107639	624041-2	139/2023	BELLPHARMA MEDICAMENTOS LTDA	00000/00000.	4,31	4,31	0,00
29/07	EMP.	6653	6083/24	3.3.90.39.99.99.00.00	107778	624041-2	74/2022	ATITUDE AMBIENTAL LTDA	00000/00000.	102,29	102,29	0,00
29/07	EMP.	6654	6080/24	3.3.90.32.02.00.00.00	108291	624041-2	139/2023	CIAMED - DISTRIBUIDORA DE MEDICAMENTOS	00000/00000.	21,38	21,38	0,00
29/07	EMP.	6660	4708/24	3.3.90.32.02.00.00.00	108433	624041-2	139/2023	PROMEFARMA REPRESENTAÇÕES COMERCIAIS	00000/00000.	1,51	1,51	0,00
29/07	EMP.	6645	6029/24	3.3.90.30.36.00.00.00	550276000	18271-0	85/2024	ALTERMED MATERIAL MEDICO HOSPITALAR	00000/00000.	1,63	1,63	0,00
29/07	EMP.	6652	5510/24	3.3.90.30.36.00.00.00	550276000	18271-0	85/2024	METROMED COM DE MATERIAL MEDICO	00000/00000.	1,67	1,67	0,00
29/07	EMP.	6651	5506/24	3.3.90.30.36.00.00.00	550495000	18271-0	85/2024	MZZ - COMERCIO DE PRODUTOS PARA SAUDE	00000/00000.	9,57	9,57	0,00
29/07	EMP.	6650	5501/24	3.3.90.30.36.00.00.00	552383000	18271-0	85/2024	CIRURGICA CERON IMPORTADORA E	00000/00000.	10,32	10,32	0,00
29/07	EMP.	6649	5523/24	3.3.90.30.36.00.00.00	556503000	18271-0	85/2024	CQC - TECNOLOGIA EM SISTEMAS	00000/00000.	10,15	10,15	0,00
29/07	EMP.	6647	5529/24	3.3.90.30.36.00.00.00	72901	18271-0	85/2024	MEDSANTA COMERCIO DE MEDICAMENTOS E	00000/00000.	16,94	16,94	0,00
29/07	EMP.	6646	5819/24	3.3.90.30.36.00.00.00	72902	18271-0	85/2024	ABC DISTRIBUIDORA DE MEDICAMENTOS LTDA	00000/00000.	2,73	2,73	0,00
30/07	EMP.	7120	6315/24	3.1.90.11.01.01.00.00		18167-6		MUNICIPIO DE GENERAL CARNEIRO	00000/00000.	44,48	44,48	0,00
30/07	EMP.	7121	6393/24	3.1.90.11.01.01.00.00		18167-6		MUNICIPIO DE GENERAL CARNEIRO	00000/00000.	355,82	355,82	0,00
30/07	EMP.	7126	6328/24	3.1.90.11.01.01.00.00		16496-8		MUNICIPIO DE GENERAL CARNEIRO	00000/00000.	1.084,78	1.084,78	0,00





**ESTADO DO PARANÁ**  
**MUNICÍPIO DE GENERAL CARNEIRO**  
Relação de Pagamentos Efetuados

ENTIDADE(S): PREFEITURA MUNICIPAL DE GENERAL CARNEIRO

Data	Tipo	Docto.	Emp/D. Extra	Dotação/Rubrica	Nº Baixa	Conta	Processo	Credor/Contrato - Nome	Recurso	Valor	Retido	Liquido Pago
30/07	EMP.	7127	6354/24	3.1.90.11.01.01.00.00		16496-8		MUNICIPIO DE GENERAL CARNEIRO	00000/00000.	1.005,59	1.005,59	0,00
30/07	EMP.	7135	6321/24	3.1.90.11.74.00.00.00		11282-8		MUNICIPIO DE GENERAL CARNEIRO	00000/00000.	334,02	334,02	0,00
30/07	EMP.	7136	6292/24	3.1.90.11.01.01.00.00		11282-8		MUNICIPIO DE GENERAL CARNEIRO	00000/00000.	1.188,73	1.188,73	0,00
30/07	EMP.	7140	6306/24	3.1.90.11.01.01.00.00		11282-8		MUNICIPIO DE GENERAL CARNEIRO	00000/00000.	3.104,50	3.104,50	0,00
30/07	EMP.	7148	6396/24	3.1.90.11.31.01.00.00		11282-8		MUNICIPIO DE GENERAL CARNEIRO	00000/00000.	143,32	143,32	0,00
30/07	EMP.	7149	6372/24	3.1.90.11.01.01.00.00		11282-8		MUNICIPIO DE GENERAL CARNEIRO	00000/00000.	6.881,59	6.881,59	0,00
30/07	EMP.	6875	2152/24	3.3.90.39.81.00.00.00	tarifas	11282-8		BANCO DO BRASIL S/A	00000/00000.	0,70	0,70	0,00
01/08	EMP.	6829	4794/24	3.3.90.32.99.03.00.00	111105	624041-2	84/2023	FOX INDUSTRIA E COMERCIO DE MATERIAIS	00000/00000.	20,93	20,93	0,00
01/08	EMP.	6828	5336/24	3.3.90.30.21.00.00.00	14069132	624041-2	141/2023	NSC COMERCIO DE ALIMENTOS EIRELI	00000/00000.	7,56	7,56	0,00
01/08	EMP.	6833	5513/24	3.3.90.30.36.00.00.00	80101	18271-0	85/2024	DIMEBRAS COMERCIAL HOSPITALAR LTDA	00000/00000.	6,20	6,20	0,00
05/08	EMP.	7647	6553/24	3.3.90.30.01.02.00.00		0624041-2	2/2024	COMERCIO DE COMBUSTIVEIS KM 480 LTDA	00000/00000.	19,50	19,50	0,00
05/08	EMP.	6920	3488/24	3.3.90.32.99.03.00.00	0624041	0624041-2	84/2023	FOX INDUSTRIA E COMERCIO DE MATERIAIS	00000/00000.	18,80	18,80	0,00
05/08	EMP.	6913	5613/24	3.3.90.30.39.01.00.00	110018	624041-2	201/2023	GERMANO PNEUS LTDA	00000/00000.	26,03	26,03	0,00
05/08	EMP.	6915	6276/24	3.3.90.30.39.99.00.00	110653	624041-2	146/2024	DE MARCO LTDA	00000/00000.	9,33	9,33	0,00
05/08	EMP.	6912	6278/24	3.3.90.39.19.99.00.00	110653	624041-2	146/2024	DE MARCO LTDA	00000/00000.	8,99	8,99	0,00
05/08	EMP.	6916	6552/24	3.3.90.30.01.02.00.00	18132849	624041-2	2/2024	COMERCIO DE COMBUSTIVEIS KM 480 LTDA	00000/00000.	0,68	0,68	0,00
05/08	EMP.	6914	6279/24	3.3.90.30.01.06.00.00	624041	624041-2	146/2024	DE MARCO LTDA	00000/00000.	0,26	0,26	0,00
05/08	EMP.	6902	5514/24	3.3.90.30.36.00.00.00	701	18271-0	85/2024	SUPERMED COMERCIO DE PRODUTOS	00000/00000.	15,92	15,92	0,00
05/08	EMP.	6906	6554/24	3.3.90.30.01.03.00.00	80501	11282-8	173/2023	COMERCIO DE COMBUSTIVEIS KM 480 LTDA	00000/00000.	15,11	15,11	0,00
06/08	EMP.	6944	5522/24	3.3.90.30.36.00.00.00	553415000	18271-0	85/2024	SOMA/PR COMERCIO DE PRODUTOS	00000/00000.	2,44	2,44	0,00
06/08	EMP.	6957	6627/24	3.3.90.39.17.00.00.00	80601	9494-3	159/2024	HOSPTRON ASSISTENCIA TECNICA DE	00000/00000.	9.096,27	110,59	8.985,68
06/08	EMP.	6926	5823/24	4.4.90.52.52.00.00.00	80601	18272-9	29/2024	VETOR AUTOMOVEIS LTDA	00000/00000.	1.238,40	1.238,40	0,00
07/08	EMP.	6981	6651/24	3.1.90.11.01.01.00.00		624044-7		MUNICIPIO DE GENERAL CARNEIRO	00000/00000.	231,65	231,65	0,00
07/08	EMP.	6982	6650/24	3.1.90.11.01.01.00.00		624044-7		MUNICIPIO DE GENERAL CARNEIRO	00000/00000.	400,59	400,59	0,00
07/08	EMP.	6983	6649/24	3.1.90.11.01.01.00.00		624044-7		MUNICIPIO DE GENERAL CARNEIRO	00000/00000.	459,47	459,47	0,00
07/08	EMP.	6976	6511/24	3.3.90.34.01.00.00.00	550182000	11282-8	81/2024	INVICTUS GESTÃO EM SAÚDE LTDA	00000/00000.	260,40	260,40	0,00
07/08	EMP.	6975	6515/24	3.3.90.34.01.00.00.00	550217000	11282-8	81/2024	ABRAHAO & AOKI MEDICOS ASSOCIADOS S/S	00000/00000.	531,22	531,22	0,00
07/08	EMP.	6977	6514/24	3.3.90.34.01.00.00.00	550217000	11282-8	81/2024	FLEITH SERVICOS DE SAUDE LTDA	00000/00000.	565,95	565,95	0,00
07/08	EMP.	6970	5521/24	3.3.90.30.36.00.00.00	80701	18271-0	85/2024	PEROLA IMPORTADORA E DISTRIBUIDORA	00000/00000.	19,17	19,17	0,00
07/08	EMP.	6972	6141/24	3.3.90.30.01.03.00.00	80701	11282-8	173/2023	AUTO POSTO SANTO ANTONIO LTDA	00000/00000.	12,95	12,95	0,00
07/08	EMP.	6971	5528/24	3.3.90.30.36.00.00.00	80702	18271-0	85/2024	CLASSMED - PRODUTOS HOSPITALARES LTDA	00000/00000.	11,04	11,04	0,00
07/08	EMP.	6978	6512/24	3.3.90.34.01.00.00.00	80702	11282-8	114/2024	MEDICANDO SERVICOS MEDICOS LTDA	00000/00000.	551,78	551,78	0,00
07/08	EMP.	6979	5493/24	3.3.90.34.01.00.00.00	80702	11282-8	114/2024	MEDICANDO SERVICOS MEDICOS LTDA	00000/00000.	1.471,41	1.471,41	0,00
07/08	EMP.	6974	6510/24	3.3.90.34.01.00.00.00	80703	11282-8	81/2024	INVICTUS SAUDE LTDA	00000/00000.	73,87	73,87	0,00
07/08	EMP.	6973	6513/24	3.3.90.34.01.00.00.00	80704	11282-8	70/2024	DELMAR CLINICA MEDICA INTEGRATIVA LTDA	00000/00000.	735,70	735,70	0,00



**ESTADO DO PARANÁ**  
**MUNICÍPIO DE GENERAL CARNEIRO**  
Relação de Pagamentos Efetuados

ENTIDADE(S): PREFEITURA MUNICIPAL DE GENERAL CARNEIRO

Data	Typo	Docto.	Emp/D. Extra	Dotação/Rubrica	Nº Baixa	Conta	Processo	Credor/Contrato - Nome	Recurso	Valor	Retido	Liquido Pago
09/08	EMP.	7251	5496/24	3.3.90.39.99.99.00.00	550182000	73089-0	199/2023	INVICTUS GESTÃO EM SAÚDE LTDA	00000/00000.	238.329,13	9.091,31	229.237,82
09/08	EMP.	7275	6628/24	3.3.90.34.01.00.00.00	80901	11282-8	116/2024	MEDICAL PRIME GESTAO DE SERVICOS	00000/00000.	65,10	65,10	0,00
09/08	EMP.	7276	6507/24	3.3.90.34.01.00.00.00	80901	11282-8	116/2024	MEDICAL PRIME GESTAO DE SERVICOS	00000/00000.	260,40	260,40	0,00
13/08	EMP.	7325	6717/24	3.3.90.39.44.20.00.00	803257	0624041-2		SANEPAR - COMPANHIA DE SANEAMENTO DO	00000/00000.	64,69	64,69	0,00
13/08	EMP.	7324	6712/24	3.3.90.39.43.40.00.00	803377	0624041-2		COPEL DISTRIBUIÇÃO S.A.	00000/00000.	53,71	53,71	0,00
16/08	EMP.	7458	6681/24	3.3.90.39.77.02.00.00	0624041	0624041-2	145/2021	SIF - SOLUCOES INTEGRADAS EM TECNOLOGIA	00000/00000.	57,07	57,07	0,00
16/08	EMP.	7459	3488/24	3.3.90.32.99.03.00.00	0624041	0624041-2	84/2023	FOX INDUSTRIA E COMERCIO DE MATERIAIS	00000/00000.	18,50	18,50	0,00
16/08	EMP.	7472	6544/24	3.3.90.32.99.02.00.00	103673	624041-2	123/2024	UNIAO NUTRICIONAL LTDA	00000/00000.	3,34	3,34	0,00
16/08	EMP.	7510	6520/24	3.3.90.30.09.00.00.00	103834	624041-2	139/2023	CONQUISTA DISTRIBUIDORA DE	00000/00000.	6,69	6,69	0,00
16/08	EMP.	7507	4708/24	3.3.90.32.02.00.00.00	103961	624041-2	139/2023	PROMEFARMA REPRESENTAÇÕES COMERCIAIS	00000/00000.	6,69	6,69	0,00
16/08	EMP.	7508	4726/24	3.3.90.32.02.00.00.00	104220	624041-2	139/2023	NOVA MEDICAMENTOS LTDA	00000/00000.	19,73	19,73	0,00
16/08	EMP.	7435	6030/24	3.3.90.30.36.00.00.00	550276000	18271-0	85/2024	ALTERMED MATERIAL MEDICO HOSPITALAR	00000/00000.	9,80	9,80	0,00
16/08	EMP.	7433	6516/24	3.3.90.39.17.00.00.00	81601	18271-0	149/2024	BIOTECNO INDUSTRIA E COMERCIO LTDA	00000/00000.	25,92	25,92	0,00
16/08	EMP.	7434	6517/24	3.3.90.30.25.00.00.00	81601	18271-0	149/2024	BIOTECNO INDUSTRIA E COMERCIO LTDA	00000/00000.	18,95	18,95	0,00
19/08	EMP.	7492	6535/24	3.3.90.32.02.00.00.00	105655	624041-2	139/2023	SOMA/PR COMERCIO DE PRODUTOS	00000/00000.	7,70	7,70	0,00
19/08	EMP.	7491	6536/24	3.3.90.32.02.00.00.00	105795	624041-2	139/2023	SULMEDIC COMERCIO DE MEDICAMENTOS	00000/00000.	64,73	64,73	0,00
19/08	EMP.	7485	6533/24	3.3.90.32.02.00.00.00	105924	624041-2	139/2023	PROMEFARMA REPRESENTAÇÕES COMERCIAIS	00000/00000.	3,52	3,52	0,00
19/08	EMP.	7490	6533/24	3.3.90.32.02.00.00.00	105924	624041-2	139/2023	PROMEFARMA REPRESENTAÇÕES COMERCIAIS	00000/00000.	51,45	51,45	0,00
19/08	EMP.	7489	6525/24	3.3.90.32.02.00.00.00	106234	624041-2	139/2023	CIAMED - DISTRIBUIDORA DE MEDICAMENTOS	00000/00000.	13,86	13,86	0,00
19/08	EMP.	7487	6545/24	3.3.90.32.99.02.00.00	106400	624041-2	123/2024	NUTRIPOINT COMERCIAL LTDA.	00000/00000.	21,60	21,60	0,00
19/08	EMP.	7488	6547/24	3.3.90.32.99.03.00.00	32081415	624041-2	123/2024	PEROLA IMPORTADORA E DISTRIBUIDORA	00000/00000.	7,82	7,82	0,00
19/08	EMP.	7486	6588/24	3.3.90.30.01.02.00.00	32082528	624041-2	88/2024	DUDZIAK FILHOS & CIA LTDA	00000/00000.	6,06	6,06	0,00
19/08	EMP.	7484	5521/24	3.3.90.30.36.00.00.00	81901	18271-0	85/2024	PEROLA IMPORTADORA E DISTRIBUIDORA	00000/00000.	19,36	19,36	0,00
20/08	EMP.	7543	6526/24	3.3.90.32.02.00.00.00	108462	624041-2	139/2023	DISTRIBUIDORA DE MEDICAMENTOS BACKES	00000/00000.	3,43	3,43	0,00
20/08	EMP.	7544	6532/24	3.3.90.32.02.00.00.00	108588	624041-2	139/2023	MEDILAR IMPORTACAO E DISTRIBUICAO DE	00000/00000.	3,05	3,05	0,00
20/08	EMP.	7542	4727/24	3.3.90.32.02.00.00.00	108747	624041-2	139/2023	PONTAMED FARMACEUTICA LTDA	00000/00000.	0,33	0,33	0,00
20/08	EMP.	7545	6534/24	3.3.90.32.02.00.00.00	109432	624041-2	139/2023	PONTAMED FARMACEUTICA LTDA	00000/00000.	17,78	17,78	0,00
20/08	EMP.	7546	6534/24	3.3.90.32.02.00.00.00	109432	624041-2	139/2023	PONTAMED FARMACEUTICA LTDA	00000/00000.	9,61	9,61	0,00
20/08	EMP.	7521	6145/24	3.3.90.30.01.03.00.00	112828	11282-8	88/2024	DUDZIAK FILHOS & CIA LTDA	00000/00000.	21,85	21,85	0,00
20/08	EMP.	7522	6589/24	3.3.90.30.01.03.00.00	112828	11282-8	88/2024	DUDZIAK FILHOS & CIA LTDA	00000/00000.	3,01	3,01	0,00
20/08	EMP.	7523	6147/24	3.3.90.30.01.02.00.00	112828	11282-8	88/2024	DUDZIAK FILHOS & CIA LTDA	00000/00000.	13,48	13,48	0,00
22/08	EMP.	7663	4718/24	3.3.90.32.02.00.00.00	109870	624041-2	139/2023	SOMA/PR COMERCIO DE PRODUTOS	00000/00000.	0,86	0,86	0,00
22/08	EMP.	7652	6508/24	3.3.90.34.01.00.00.00	82201	11282-8	116/2024	AVIVE GESTAO DE SERVICOS MEDICOS LTDA.	00000/00000.	308,70	308,70	0,00
26/08	EMP.	7718	6489/24	3.3.90.30.01.02.00.00	39056060	0624041-2	2/2024	GIACOMINI COMERCIO DE COMBUSTIVEIS LTDA	00000/00000.	18,60	18,60	0,00
26/08	EMP.	7734	6997/24	3.3.90.39.99.99.00.00	550919000	11282-8	74/2022	ATITUDE AMBIENTAL LTDA	00000/00000.	61,34	61,34	0,00



**ESTADO DO PARANÁ**  
**MUNICÍPIO DE GENERAL CARNEIRO**  
Relação de Pagamentos Efetuados

ENTIDADE(S): PREFEITURA MUNICIPAL DE GENERAL CARNEIRO

Data	Tipo	Docto.	Emp/D. Extra	Dotação/Rubrica	Nº Baixa	Conta	Processo	Credor/Contrato - Nome	Recurso	Valor	Retido	Liquido Pago
26/08	EMP.	7733	7193/24	3.3.90.30.39.99.00.00	554072000	11282-8	166/2024	DE MARCO LTDA	00000/00000.	9,76	9,76	0,00
26/08	EMP.	7735	7205/24	3.3.90.30.39.99.00.00	554072000	11282-8	166/2024	DE MARCO LTDA	00000/00000.	9,59	9,59	0,00
26/08	EMP.	7737	7197/24	3.3.90.39.19.99.00.00	554072000	11282-8	166/2024	DE MARCO LTDA	00000/00000.	8,99	8,99	0,00
26/08	EMP.	7738	7201/24	3.3.90.39.19.99.00.00	554072000	11282-8	166/2024	DE MARCO LTDA	00000/00000.	9,94	9,94	0,00
26/08	EMP.	7722	6479/24	3.3.90.30.01.03.00.00	82602	11282-8	173/2023	GIACOMINI COMERCIO DE COMBUSTIVEIS LTDA	00000/00000.	11,24	11,24	0,00
26/08	EMP.	8074	2152/24	3.3.90.39.81.00.00.00	tarifas	11282-8		BANCO DO BRASIL S/A	00000/00000.	2,96	2,96	0,00
27/08	EMP.	7742	7136/24	3.3.90.39.19.07.00.00	82701	10988-6	143/2024	CAMILA ARIADNE CARNEIRO HERMES	00000/00000.	1.832,65	0,00	1.832,65
28/08	EMP.	7764	6996/24	3.3.90.39.19.99.00.00	88749	8874-9	79/2024	VANDERLEI GONCALVES DOS SANTOS LTDA	00000/00000.	3.259,20	0,00	3.259,20
28/08	EMP.	7765	6995/24	3.3.90.39.19.99.00.00	88749	8874-9	79/2024	VANDERLEI GONCALVES DOS SANTOS LTDA	00000/00000.	2.851,80	0,00	2.851,80
29/08	EMP.	7882	7210/24	3.1.90.11.01.01.00.00		11282-8		GISELI COSTA DOS SANTOS	00000/00000.	19,83	19,83	0,00
29/08	EMP.	7884	7212/24	3.1.90.11.43.01.00.00		11282-8		GISELI COSTA DOS SANTOS	00000/00000.	53,42	53,42	0,00
29/08	EMP.	8012	7331/24	3.1.90.11.31.01.00.00		11282-8		MUNICIPIO DE GENERAL CARNEIRO	00000/00000.	143,32	143,32	0,00
29/08	EMP.	8015	7265/24	3.1.90.11.01.01.00.00		11282-8		MUNICIPIO DE GENERAL CARNEIRO	00000/00000.	1.209,18	1.209,18	0,00
29/08	EMP.	8018	7303/24	3.1.90.11.01.01.00.00		11282-8		MUNICIPIO DE GENERAL CARNEIRO	00000/00000.	6.844,21	6.844,21	0,00
29/08	EMP.	8019	7345/24	3.1.90.11.74.00.00.00		11282-8		MUNICIPIO DE GENERAL CARNEIRO	00000/00000.	334,02	334,02	0,00
29/08	EMP.	8021	7332/24	3.1.90.11.01.01.00.00		11282-8		MUNICIPIO DE GENERAL CARNEIRO	00000/00000.	3.340,17	3.340,17	0,00
29/08	EMP.	8025	7281/24	3.1.90.11.01.01.00.00		16496-8		MUNICIPIO DE GENERAL CARNEIRO	00000/00000.	1.246,13	1.246,13	0,00
29/08	EMP.	8030	7376/24	3.1.90.11.01.01.00.00		16496-8		MUNICIPIO DE GENERAL CARNEIRO	00000/00000.	931,57	931,57	0,00
29/08	EMP.	8031	7371/24	3.1.90.11.01.01.00.00		18167-6		MUNICIPIO DE GENERAL CARNEIRO	00000/00000.	64,50	64,50	0,00
29/08	EMP.	8032	7324/24	3.1.90.11.01.01.00.00		18167-6		MUNICIPIO DE GENERAL CARNEIRO	00000/00000.	462,34	462,34	0,00
<b>Total Geral :</b>										<b>1.213.691,82</b>	<b>119.891,52</b>	<b>1.093.800,30</b>



MUNICÍPIOS	1º QUADRIMESTRE		2º QUADRIMESTRE		3º QUADRIMESTRE		RESULTADO ACUMULADO ATÉ O QUADRIMESTRE	RESULTADO FINAL	
	Pactuad	Resultado	Pactuad	Resultado	Pactua	Resulta	Resultado	Pactua	Resulta
General Carneiro									
<b>REGIONAL</b>									

**INDICADOR 7 – NÚMERO DE CASOS NOVOS DE SÍFILIS CONGÊNITA EM MENORES DE UM ANO DE IDADE**

MUNICÍPIOS	MUNICIPAL								
	1º QUADRIMESTRE		2º QUADRIMESTRE		3º QUADRIMESTRE		RESULTADO ACUMULADO ATÉ O QUADRIMESTRE	RESULTADO FINAL	
	Pactuad	Resultado	Pactuad	Resultado	Pactua	Resulta	Resultado	Pactua	Resulta
General Carneiro		A/C		A/C					
<b>REGIONAL</b>									

**INDICADOR 8 – NÚMERO DE CASOS NOVOS DE AIDS EM MENORES DE 5 ANOS**

MUNICÍPIOS	MUNICIPAL								
	1º QUADRIMESTRE		2º QUADRIMESTRE		3º QUADRIMESTRE		RESULTADO ACUMULADO ATÉ O QUADRIMESTRE	RESULTADO FINAL	
	Pactuad	Resultado	Pactuad	Resultado	Pactua	Resulta	Resultado	Pactua	Resulta
General Carneiro		A/C		A/C					
<b>REGIONAL</b>									

**INDICADOR 9 – PACTUAÇÃO PROPORÇÃO DE ANÁLISES REALIZADAS EM AMOSTRAS DE ÁGUA PARA CONSUMO HUMANO QUANTO AOS PARÂMETROS COLIFORMES TOTAIS, CLORO RESIDUAL LIVRE E TURBIDEZ**

MUNICÍPIOS	MUNICIPAL								
	1º QUADRIMESTRE		2º QUADRIMESTRE		3º QUADRIMESTRE		RESULTADO ACUMULADO ATÉ O QUADRIMESTRE	RESULTADO FINAL	
	Pactuad	Resultado	Pactuad	Resultado	Pactua	Resulta	Resultado	Pactua	Resulta
General Carneiro		100,00%		50,00%					
<b>REGIONAL</b>									

**INDICADOR 12 - PROPORÇÃO DE PARTO NORMAL E NA SAÚDE SUPLEMENTAR (%)**

MUNICÍPIOS	MUNICIPAL								
	1º QUADRIMESTRE		2º QUADRIMESTRE		3º QUADRIMESTRE		RESULTADO ACUMULADO ATÉ O QUADRIMESTRE	RESULTADO FINAL	
	Pactuad	Resultado	Pactuad	Resultado	Pactua	Resulta	Resultado	Pactua	Resulta
General Carneiro		52,63%		56,66%					
<b>REGIONAL</b>		39,23%		31,04%					

1º Quadrimestre: 10 Parto Normal e 09 Cesarea = 19 Partos Total  
de 260 Partos na 6ª Regional de Saúde

2º Quadrimestre: 34 Parto Normal e 26 Cesarea = 60 Partos 6ª  
Regional de Saúde: 208 Parto Normal e 462 Cesarea

**INDICADOR 13 - PROPORÇÃO DE GRAVIDEZ NA ADOLESCÊNCIA ENTRE AS FAIXAS ETÁRIAS DE 10 A 19 ANOS (%)**

MUNICÍPIOS	MUNICIPAL								
	1º QUADRIMESTRE		2º QUADRIMESTRE		3º QUADRIMESTRE		RESULTADO ACUMULADO ATÉ O QUADRIMESTRE	RESULTADO FINAL	
	Pactuad	Resultado	Pactuad	Resultado	Pactua	Resulta	Resultado	Pactua	Resulta

General Carneiro		19,35%		15,71%					
<b>REGIONAL</b>									

1º Quadrimestre: 10 a 14 anos - 02 Gestantes 15 a 19 anos - 04 Gestantes = 06 Gestantes  
Total de 31 Gestantes Adolescentes na 6ª Regional de Saúde

2º Quadrimestre: 15 a 19 anos - 11 Gestantes = 11 Gestantes  
Gestantes Adolescentes na 6ª Regional de Saúde Total de 70

**INDICADOR 14 – TAXA DE MORTALIDADE INFANTIL (nº absoluto)**

MUNICÍPIOS	MUNICIPAL								
	1º QUADRIMESTRE		2º QUADRIMESTRE		3º QUADRIMESTRE		RESULTADO ACUMULADO ATÉ O QUADRIMESTRE	RESULTADO FINAL	
	Pactuad	Resultado	Pactuad	Resultado	Pactua	Resulta	Resultado	Pactua	Resulta
General Carneiro		16,67%		41,67%					
<b>REGIONAL</b>									

1º Quadrimestre: 01 Óbito Infantil  
Total de 06 Óbito Infantil na 6ª Regional de Saúde

2º Quadrimestre: 05 Óbito Infantil  
Total de 12 Óbito Infantil na 6ª Regional de Saúde

**INDICADOR 15 – Nº DE ÓBITOS MATERNS EM DETERMINADO PERÍODO E LOCAL DE RESIDÊNCIA**

MUNICÍPIOS	MUNICIPAL								
	1º QUADRIMESTRE		2º QUADRIMESTRE		3º QUADRIMESTRE		RESULTADO ACUMULADO ATÉ O QUADRIMESTRE	RESULTADO FINAL	
	Pactuad	Resultado	Pactuad	Resultado	Pactua	Resulta	Resultado	Pactua	Resulta
General Carneiro		A/C							
<b>REGIONAL</b>		A/C							

**INDICADOR 16 - COBERTURA POPULACIONAL ESTIMADA PELAS EQUIPES DE ATENÇÃO BÁSICA**

MUNICÍPIOS	MUNICIPAL								
	1º QUADRIMESTRE		2º QUADRIMESTRE		3º QUADRIMESTRE		RESULTADO ACUMULADO ATÉ O QUADRIMESTRE	RESULTADO FINAL	
	Pactuad	Resultado	Pactuad	Resultado	Pactua	Resulta	Resultado	Pactua	Resulta
General Carneiro		74,86%		94,00%					
<b>REGIONAL</b>									

**INDICADOR 17 – COBERTURA DE ACOMPANHAMENTO DAS CONDICIONALIDADES DE SAÚDE DO PROGRAMA BOLSA FAMÍLIA**

MUNICÍPIOS	MUNICIPAL								
	1º QUADRIMESTRE		2º QUADRIMESTRE		3º QUADRIMESTRE		RESULTADO ACUMULADO ATÉ O QUADRIMESTRE	RESULTADO FINAL	
	Pactuad	Resultado	Pactuad	Resultado	Pactua	Resulta	Resultado	Pactua	Resulta
General Carneiro		70,57%		32,31%					
<b>REGIONAL</b>				33,40%					

**INDICADOR 18 - COBERTURA POPULACIONAL ESTIMADA PELAS EQUIPES BÁSICAS DE SAÚDE BUCAL (%)**

MUNICÍPIOS	MUNICIPAL								
	1º QUADRIMESTRE		2º QUADRIMESTRE		3º QUADRIMESTRE		RESULTADO ACUMULADO ATÉ O QUADRIMESTRE	RESULTADO FINAL	
	Pactuad	Resultado	Pactuad	Resultado	Pactua	Resulta	Resultado	Pactua	Resulta
General Carneiro		31,83%							









SECRETARIA MUNICIPAL DE SAÚDE DE  
GENERAL CARNEIRO

CONSELHO MUNICIPAL DE SAÚDE

---

Resolução nº 09, de 18 de Setembro de 2024

Dispõe sobre a apresentação, apreciação e aprovação da **Prestação de Contas das ações e gastos com a Saúde** - da Secretaria Municipal de Saúde de General Carneiro - PR, referente ao 2º quadrimestre de 2024.

A plenária do Conselho Municipal de Saúde do município de General Carneiro/PR, em reunião ordinária, realizada em 18 de Setembro de 2024 no uso de suas atribuições legais, conferidas pela Lei Municipal nº 1403 de 14 de abril de 2016 e das prerrogativas conferidas pela Lei Federal no 8.080, de 19/09/90, Lei Federal no 8.142, de 28/12/90,

**Resolve:**

Art. 1º **Aprovar** a Prestação de Contas dos gastos da Saúde, referente ao 2º Quadrimestre de 2024 (Maio a Agosto/2024).

Art. 2º Esta Resolução entra em vigor na data de sua assinatura.

General Carneiro, 18 de Setembro de 2024.

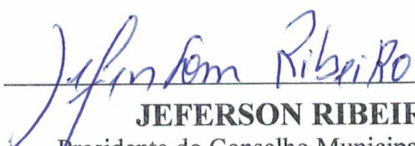
  
\_\_\_\_\_  
**JEFERSON RIBEIRO**  
Presidente do Conselho Municipal de Saúde

---