

**PREFEITURA MUNICIPAL DE GENERAL CARNEIRO, ESTADO DO PARANÁ**  
**SECRETARIA MUNICIPAL DE SAÚDE**

**PRESTAÇÃO DE CONTAS 2025**  
**1º QUADRIMESTRE**



**MAIO / 2025**



## SUMÁRIO

1	IDENTIFICAÇÃO DO MUNICÍPIO .....	5
2	INTRODUÇÃO .....	8
3	DEMONSTRATIVO DO MONTANTE DE RECURSOS APLICADOS NO PERÍODO – EXECUÇÃO ORÇAMENTÁRIA .....	9
3.1	RECEITA - Percentual vinculado sobre receita de impostos: .....	9
3.2	Arrecadação Vinculada a Programas e Adesões .....	9
3.3	Despesas Orçamentárias .....	10
3.4	Execução Emenda Parlamentar – Incentivo Federal de Custeio .....	13
3.5	Investimento / Estruturação – Incentivo Financeiro Municipal .....	14
3.6	Investimento / Estruturação – Incentivo Financeiro Estadual .....	14
3.7	Investimento / Estruturação – Incentivo Financeiro Federal .....	18
3.8	Resumo Geral .....	19
4	RECURSOS HUMANOS .....	25
5	REDE FÍSICA PRESTADORA DE SERVIÇOS AO SUS .....	27
6	PROGRAMAÇÃO ANUAL DE SAÚDE – 1º QUADRIMESTRE / 2025 .....	29
7	RELATÓRIO DE PRODUÇÃO DA ASSISTÊNCIA – URGÊNCIA / EMERGÊNCIA .....	33
7.1	Urgência e Emergência SAMU .....	33
7.2	Pronto Atendimento Municipal .....	33
7.3	Principais causas de internação .....	34
8	RELATÓRIO DE PRODUÇÃO DA ASSISTÊNCIA – ATENÇÃO BÁSICA .....	38
8.1	Unidade Básica de Saúde Monte Castelo .....	38
8.2	Unidade Básica de Saúde São João .....	40





8.3 Unidade Básica de Saúde Planalto .....	42
8.4 Consultas de Enfermeiros .....	45
8.5 Consultas Médicas – Atenção Básica .....	45
8.6 Procedimentos / Consultas frequentemente realizadas .....	46
8.7 Visitas Realizadas dos Agentes Comunitários de Saúde .....	46
9 ATENÇÃO AMBULATORIAL ESPECIALIZADA – TFD .....	49
10 ASSISTÊNCIA FARMACÊUTICA.....	53
10.1 Total Geral de Medicamentos Fornecidos .....	53
11 VIGILÂNCIA EPIDEMIOLÓGICA .....	56
11.1 SINAN – Sistema de Informação de Agravos Notificáveis: .....	56
11.2 Testes Rápidos Realizados no Município.....	57
11.3 Cobertura Vacinal .....	57
11.4 Pacientes em tratamento de doenças transmissíveis .....	58
11.5 Ações e Campanhas de Saúde .....	59
11.6 Programa Saúde na Escola – PSE.....	59
11.7 Capacitações e Educação Permanente .....	59
11.8 PROVIGIA PARANÁ .....	60
12 VIGILÂNCIA SANITÁRIA .....	63
12.1 Atividades realizadas pelo setor de Vigilância Sanitária .....	63
12.2 Relatório de Visitas Realizadas ACE.....	63
12.3 Controle da Dengue .....	64
12.4 Controle da Água .....	67
12.5 Vigilância Ambiental .....	67
12.5.1 Programa CastraPet .....	67





12.6 Saúde do Trabalhador.....	68
13 TRANSPORTE SANITÁRIO.....	70
13.1 Veículos em Circulação.....	70
14 SERVIÇO SOCIAL.....	73
14.1 Demandas Atendidas .....	73
15 SERVIÇO PSICOLÓGICO .....	76
15.1 Atendimentos prestados:.....	77
15.2 Produção no período:.....	77
16 FISIOTERAPIA .....	80
16.1 Atendimentos: .....	80
16.2 Produção no período:.....	80
17 AUDITORIAS .....	82
18 OUVIDORIA.....	83
18.1 Demandas de saúde atendidas no período .....	83
19 REDE ASSISTENCIAL PRÓPRIA.....	84
20 CONSELHO MUNICIPAL DE SAÚDE.....	85
20.1 Composição do Conselho Municipal de Saúde . .....	85
20.2 Atividades Gerais .....	87
20.3 Resoluções .....	87
21 LICITAÇÕES.....	89
CONSIDERAÇÕES FINAIS .....	93
SUGESTÃO DE MELHORIAS .....	95
ANEXOS.....	96





## 1 IDENTIFICAÇÃO DO MUNICÍPIO

IDENTIFICAÇÃO	
UF: Paraná	
Município: General Carneiro	
Quadrimestre a que se refere o relatório: 1º quadrimestre 2025	
SECRETARIA DE SAÚDE	
Razão social da SMS:	Secretaria Municipal de Saúde
CNPJ:	75.687.681/0001-07
CNES:	3925137
Endereço:	Rua Esteliano Pizzatto
CEP:	84660-000
e-mail:	sms@generalcarneiro.pr.gov.br
SECRETÁRIA DE SAÚDE	
Nome:	Rosivani Terezinha Faion
Data da posse:	07/01/2025
A SMS teve mais de um gestor no período a que se refere o registro?	Não
PLANO DE SAÚDE	
A SMS tem plano de saúde?	Sim
Período a que se refere o plano de saúde?	2022-2025
Status	Aprovado
Data da entrega no conselho municipal de saúde	23/02/2022
Data da aprovação do Conselho para alterações no PMS	19/07/2023





PREFEITO

**Joel Ricardo Martins Ferreira**

ELABORAÇÃO:

SECRETARIA MUNICIPAL DE SAÚDE

**Rosivani Terezinha Faion**

Secretária Municipal de Saúde

**Ivonei das Graças Lopes**

Agente Administrativo

**Januario Patrik Sales**

Auxiliar Administrativo - Faturamento

**Leandra Maria Santos Martins**

Coordenadora de Programas da Saúde

**Juliana Stringhi**

Coordenadora de Vigilância Sanitária

**Eduarda Ap<sup>a</sup> Barbosa Borges**

Enfermeira responsável pela Vigilância Epidemiológica

**Marcia de Paula Araújo**

Assistente Social

**Beatriz Kubiak**

Psicóloga

**Tainara Camargo Cordeiro**

Coordenadora de TFD

**Leonardo de Souza Menegacio**

Coordenador de Transporte

**Leticia Nakonieczny e Janice de Souza**

Farmacêuticas

**Jussara Vaz de Oliveira e Equipe**

Enfermeira UBS Monte Castelo





**Jairo Ferreira da Rocha e Equipe**

Enfermeiro UBS São João

**Gilvanei Santos Ortiz e Equipe**

Enfermeiro UBS Planalto

**Jeferson Ribeiro**

Enfermeiro Pronto Atendimento

**Tatiane Dalanhol Pedron**

Fisioterapeuta

**COLABORAÇÃO**

**Secretarias**

Secretaria de Finanças

Departamento de Recursos Humanos

Departamento de Contabilidade

Secretaria de Educação

Secretaria de Ação Social

**Profissionais**

Técnicas de Enfermagem

Agentes Comunitários de Saúde

Demais profissionais do Nível Técnico e Superior

SIGSS - Consulfarma

CISVALI

6.<sup>a</sup> Regional de Saúde





## **2 INTRODUÇÃO**

A apresentação do relatório do 1º quadrimestre de 2025 vem demonstrar as atividades desenvolvidas pela Secretaria Municipal de Saúde e equipes de saúde de General Carneiro. Para sua construção foram utilizados como parâmetros os indicadores de saúde bem como o Plano Municipal de Saúde 2022-2025, assim como a Programação Anual de Saúde 2025.

O Relatório Detalhado do Quadrimestre Anterior - RDQA, é apresentado ao Conselho Municipal de Saúde e posteriormente em audiência pública na Câmara Legislativa, e consiste em uma das formas de participação e de controle popular na administração pública do município social e democrático de direito. É um documento que leva a uma decisão política / legal com legitimidade e transparência dos atos praticados pela gestão em saúde.

A Prestação de Contas das ações e gastos com a saúde, tem sua base legal através da Lei de Responsabilidade Fiscal nº 101/00 e Lei Complementar nº 141/2012 Art. 36, que menciona que: "o responsável pela gestão dos recursos da saúde no município, deve apresentar as contas quadrimestralmente em Audiência Pública".







### 3 DEMONSTRATIVO DO MONTANTE DE RECURSOS APLICADOS NO PERÍODO – EXECUÇÃO ORÇAMENTÁRIA

#### 3.1 RECEITA - Percentual vinculado sobre receita de impostos:

ARRECADAÇÃO MUNICIPAL IMPOSTOS ACUMULADO	PERCENTUAL GASTO EM SAÚDE	RECEITA EM SAÚDE
R\$ 21.534.438,78	19,61%	
	<b>NO QUADRIMESTRE</b>	
R\$ 21.534.438,78	1303	R\$ 3.723.981,26
	1000	R\$ 564.247,67
	RENDIMENTOS	R\$ 15.586,25
<b>TOTAL</b>		<b>R\$ 4.303.815,18</b>

#### 3.2 Arrecadação Vinculada a Programas e Adesões

RECEITA – FONTE DE RECURSO FEDERAL	VALOR
PROGRAMA ACS	R\$ 230.736,00
PROGRAMA ACE	R\$ 48.576,00
VIGILÂNCIA EM SAÚDE	R\$ 9.397,00
INCENTIVO APS / PSF / EAP	R\$ 302.954,00
INCENTIVO APS PER CAPITA	R\$ 10.770,50
PROGRAMA MAC	R\$ 103.760,64
INCENTIVO SAMU	R\$ 113.978,80
PISO ENFERMAGEM	R\$ 102.125,01





**PREFEITURA MUNICIPAL DE GENERAL CARNEIRO**  
**Secretaria Municipal de Saúde Gestão 2025/2028**  
Rua Esteliano Pizzatto – Centro - General Carneiro – Paraná  
CEP: 84.660-000 E-mail - sms@generalcarneiro.pr.gov.br

PORTARIA GM/MS Nº 5530/24 – PROGRAMA ALYNE	R\$ 577,40
PORTARIA GM/MS Nº 5534/24 – TESTE RÁPIDO GRAVIDEZ	R\$ 408,98
PORTARIA GM/MS Nº 6715/25 – CAMPANHA VACINAÇÃO	R\$ 16.096,97
PORTARIA GM/MS Nº 3605/24 – EMENDA PARLAMENTAR (DEP. LEANDRE / DEP. ESTACHO)	R\$ 450.000,00
RENDIMENTO APLICAÇÕES NO QUADRIMESTRE	R\$ 20.074,31
<b>TOTAL DE RECURSOS FEDERAIS</b>	<b>R\$ 1.409.455,61</b>

<b>RECEITA – FONTE DE RECURSO ESTADUAL</b>	<b>VALOR</b>
PROGRAMA APSUS	R\$ 37.260,00
RESOLUÇÃO SESA Nº 544/25 – ATENÇÃO ESPECIALIZADA	R\$ 137.791,33
RESOLUÇÃO SESA Nº 1712/2024 – PROVIGIA (CUSTEIO)	R\$ 16.796,90
RENDIMENTO APLICAÇÕES NO QUADRIMESTRE	R\$ 20.099,51
<b>TOTAL DE RECURSOS ESTADUAIS</b>	<b>R\$ 211.947,74</b>
<b>TOTAL DE RECURSOS VINCULADOS EM SAÚDE</b>	<b>R\$ 1.621.403,35</b>

### 3.3 Despesas Orçamentárias

<b>ELEMENTO</b>	<b>DESCRIÇÃO</b>	<b>VALOR GASTO</b>
3.1.90.11.00	Vencimentos e Vantagens Fixas - FOPAG	R\$ 1.872.317,77
3.1.90.11.00	Complemento Piso Salarial de Enfermagem	R\$ 113.813,78





**PREFEITURA MUNICIPAL DE GENERAL CARNEIRO**  
**Secretaria Municipal de Saúde Gestão 2025/2028**  
Rua Esteliano Pizzatto – Centro - General Carneiro – Paraná  
CEP: 84.660-000 E-mail - sms@generalcarneiro.pr.gov.br

3.1.90.13.00	Obrigações Patronais – INSS	R\$	110.972,11
3.3.50.43.00	Tranf. a Inst. Privadas s/ Fins Lucrativos APAE	R\$	39.439,44
3.3.71.70.00	Contribuição – CISVALI <ul style="list-style-type: none"><li>CISVALI ..... R\$ 417.292,05</li><li>SAMU ..... R\$ 203.129,01</li></ul>	R\$	620.421,06
3.3.90.14.00	Diárias	R\$	20.819,00
3.3.90.30.00	Material de Consumo	R\$ 1.018.768,01	
	<ul style="list-style-type: none"><li>Medicamentos R\$ 116.509,89</li><li>Mat. De Uso Médico e EPI'S R\$ 85.897,30</li><li>Mat. Odontológicos R\$ 592,44</li><li>Fraldas Geriátricas R\$ 7.137,45</li><li>Fórm. Infantis / Alimentação Enteral R\$ 13.701,42</li><li>Oxigênio Medicinal R\$ 27.396,78</li><li>Materiais de Expediente e Informática R\$ 1.005,01</li><li>Materiais de Limpeza R\$ 12.446,82</li><li>Gêneros Alimentícios R\$ 1.537,21</li><li>Coffee Break R\$ 1.461,24</li><li>Marmitas R\$ 34.185,89</li><li>Mat. Manutenção Predial R\$ 36.261,91</li><li>Água e Gás R\$ 2.754,86</li><li>Combustível Frota Saúde R\$ 331.190,12</li><li>Óleos Lubrificantes R\$ 11.797,02</li><li>Pneus Frota Saúde R\$ 41.985,87</li><li>Peças Automotivas Frota Saúde R\$ 259.724,36</li><li>Sanepar e Copel R\$ 33.182,42</li></ul>		
3.3.90.36.00	Contratação de Pessoa Física – Estagiários	R\$	65.442,38
3.3.90.39.00	Contratação de Pessoa Jurídica	R\$ 245.908,44	
	<ul style="list-style-type: none"><li>Certificado Digital Secretária R\$ 476,00</li><li>Laudos Exames Eletrocardiograma R\$ 4.363,78</li><li>Internamento Determ. Judicial R\$ 18.800,00</li><li>Hospedagem Pensão R\$ 17.277,82</li><li>Locação Imóveis R\$ 10.890,00</li><li>Coleta RSS R\$ 8.225,89</li><li>Taxa Anual Consórcio Paraná Saúde R\$ 6.667,54</li></ul>		





**PREFEITURA MUNICIPAL DE GENERAL CARNEIRO**  
**Secretaria Municipal de Saúde Gestão 2025/2028**  
Rua Esteliano Pizzatto – Centro - General Carneiro – Paraná  
CEP: 84.660-000 E-mail - sms@generalcarneiro.pr.gov.br

	<ul style="list-style-type: none"><li>Hospedagem Servidores p/ R\$ 2.926,90</li><li>Capacitação R\$ 208,00</li><li>Serviços Gráficos R\$ 4.040,03</li><li>Serviços de Internet R\$ 26.010,76</li><li>Clínica Castração Animal R\$ 2.937,05</li><li>Taxas Transf. Bancárias R\$ 35.613,47</li><li>Manutenção Equipamentos R\$ 2.689,59</li><li>Taxas DETRAN</li><li>Manutenção Elétrica e Mecânica R\$ 97.363,23</li><li>/ Borracharia / Guincho da Frota Saúde</li><li>SIF – Soluções Integradas em R\$ 7.418,38</li><li>Tecnologia (Monitoramento Câmeras Setor Saúde)</li></ul>	
3.3.90.39.00	Invictus Gestão em Saúde	R\$ 731.697,42
3.3.90.39.00	Credenciamento Psiquiatras e Ginecologista <ul style="list-style-type: none"><li>✓ Dra. Christine Almeida Azevedo</li><li>✓ Dra. Maria Aldenizia da Silva Lima</li><li>✓ Dr. Marlon de Faria Michele Silva</li></ul>	R\$ 105.561,60
3.3.90.39.00	Credenciamento Médicos Generalistas <ul style="list-style-type: none"><li>✓ Dra. Ana Gabriela Martendal</li><li>✓ Dr. Luiz Carlos dos Santos Abrahão</li><li>✓ Dr. Orlando Carlos Fleith Sobrinho</li></ul>	R\$ 159.935,58
3.3.90.48.00	Auxílio Financeiro <ul style="list-style-type: none"><li>✓ Dra. Jucelia Cândido (PMpB);</li><li>✓ Dr. Jeferson Lima Barbosa (PMpB);</li><li>✓ Dra. Nayvier Molina Perera de Almeida (PMMB)</li></ul>	R\$ 60.000,00
4.4.90.52.00	Equipamentos e Material Permanente <ul style="list-style-type: none"><li>01 Veículo Air Cross Citroen ..... R\$ 137.990,00</li><li>Resolução SESA nº 860/22 ..... R\$ 49.932,50</li><li>Resolução SESA nº 1106/23 ..... R\$ 1.194,00</li><li>Programa PROVIGIA ..... R\$ 4.302,00</li><li>Programa IOAF ..... R\$ 2.124,00</li><li>Móveis Eletro Eletrônicos SAMU ... R\$ 9.924,49</li><li>01 Lavadora de Alta Pressão ..... R\$ 1.599,00</li></ul>	R\$ 207.065,99
<b>TOTAL DE GASTOS</b>		<b>R\$ 5.372.162,58</b>





### 3.4 Execução Emenda Parlamentar – Incentivo Financeiro Federal de Custeio

PORTARIA GM/MS Nº 3605/24 → R\$ 450.000,00		
3.3.90.30.00 MATERIAL DE CONSUMO	Oxigênio Medicinal	R\$ 13.764,62
	Água e Gás	R\$ 1.565,90
	Materiais de Manutenção Predial	R\$ 745,20
	Marmitas (Alimentação de Pacientes)	R\$ 7.587,01
	Combustível e Lubrificantes	R\$ 108.242,98
	Pneus	R\$ 15.385,13
	Peças Automotivas Frota Saúde	R\$ 130.489,01
3.3.90.39.00 CONTRATAÇÃO PESSOA JURÍDICA / SERVIÇOS DE TERCEIROS	Serviço de Hospedagem TFD	R\$ 9.750,22
	Serviço de laudo de Eletrocardiograma	R\$ 3.208,19
	Serviço de Coleta de RSSS	R\$ 2.721,93
	Manutenção de Equipamentos	R\$ 35.613,47
	Copel e Sanepar	R\$ 8.243,85
	Serviços de Internet	R\$ 4.040,03
	Taxas e serviços Bancários	R\$ 528,00
	Monitoramento Câmeras de Vigilância	R\$ 3.614,08
	Serviços de Borracharia	R\$ 3.966,22
	Serviços de Elétrica Veicular	R\$ 17.801,72
	Serviços de Guincho	R\$ 33.592,80
TOTAL EXECUTADO NO PERÍODO		R\$ 441.276,96
SALDO DO RECURSO		R\$ 8.723,04
REND APLICAÇÃO NO PERÍODO		R\$ 4.745,97
TOTAL SALDO EM 30/04/2025		R\$ 13.469,01





### 3.5 Investimentos / Estruturação – Incentivo Financeiro Municipal

EMENDA IMPOSITIVA 021/2024		
01 VEÍCULO AIR CROSS CITROEN	R\$	137.990,00
VALOR GASTO COM O CISVALI EM CONSULTAS E EXAMES	R\$	224.000,00
<b>EXECUÇÃO DA EMENDA IMPOSITIVA / 2024</b>	<b>R\$</b>	<b>361.990,00</b>



### 3.6 Investimentos / Estruturação – Incentivo Financeiro Estadual

RESOLUÇÃO SESA Nº 860/2022		
10 VENTILADORES	R\$	3.046,10
05 APARELHOS DE INALAÇÃO	R\$	695,00
03 NEGATOSCÓPIO	R\$	1.032,00
03 CARRINHO PARA CURATIVO	R\$	1.920,00
03 ESFIGNOMANOMETRO	R\$	189,00





**PREFEITURA MUNICIPAL DE GENERAL CARNEIRO**  
**Secretaria Municipal de Saúde Gestão 2025/2028**  
Rua Esteliano Pizzatto – Centro - General Carneiro – Paraná  
CEP: 84.660-000 E-mail - sms@generalcarneiro.pr.gov.br

03 SUPORTE PARA SORO	R\$ 465,00
04 FOCO AUXILIAR	R\$ 920,00
01 LARINGOSCÓPIO	R\$ 1.020,00
01 MESA MAYO	R\$ 190,00
05 MULETA CANADENSE	R\$ 325,00
04 SELADORA	R\$ 860,00
03 MICROONDAS	R\$ 1.917,00
14 CADEIRAS GIRATÓRIAS	R\$ 4.200,00
20 CADEIRAS PÉ FIXO	R\$ 2.390,00
03 BALANÇA DIGITAL INFANTIL	R\$ 1.791,00
03 BALANÇA ELETRÔNICA DIGITAL ADULTO	R\$ 2.400,00
10 AQUECEDORES	R\$ 1.111,40
01 ELETROCAUTÉRIO – BISTURI ELETRÔNICO	R\$ 18.000,00
10 OTOSCÓPIO	R\$ 1.740,00
03 APARELHOS DE TV	R\$ 5.721,00
<b>VALOR EXECUTADO (PARCIAL) REFERENTE AO INCENTIVO RECEBIDO ATRAVÉS DA RESOLUÇÃO SESA Nº 860/2022 NO PRIMEIRO QUADRIMESTRE DE 2025</b>	<b>R\$ 49.932,50</b>







**PREFEITURA MUNICIPAL DE GENERAL CARNEIRO**  
**Secretaria Municipal de Saúde Gestão 2025/2028**  
Rua Esteliano Pizzatto – Centro - General Carneiro – Paraná  
CEP: 84.660-000 E-mail - sms@generalcarneiro.pr.gov.br

**RESOLUÇÃO SESA Nº 860/2022**



**RESOLUÇÃO SESA Nº 1106/2023**

02 BALANÇA DIGITAL INFANTIL	R\$ 1.194,00
<b>VALOR EXECUTADO (PARCIAL) REFERENTE AO INCENTIVO RECEBIDO ATRAVÉS DA RESOLUÇÃO SESA Nº 1106/2023 NO PRIMEIRO QUADRIMESTRE DE 2025</b>	<b>R\$ 1.194,00</b>

**RESOLUÇÃO SESA Nº 1106/2023**







### PROGRAMA PROVIGIA CAPITAL

01 FOGÃO A GÁS	R\$	723,00
02 CADEIRAS GIRATÓRIAS	R\$	600,00
02 CADEIRAS PÉ FIXO	R\$	239,00
01 GELADEIRA	R\$	1.890,00
02 BARRACA PARA CAMPANHAS	R\$	850,00
<b>VALOR EXECUTADO (PARCIAL) REFERENTE AO INCENTIVO RECEBIDO DO PROGRAMA PROVIGIA</b>	<b>R\$</b>	<b>4.302,00</b>



### PROGRAMA IOAF CAPITAL

05 LEITOR DE CÓDIGO DE BARRAS	R\$	985,00
03 CADEIRAS GIRATÓRIAS	R\$	900,00
02 CADEIRAS PÉ FIXO	R\$	239,00





**VALOR EXECUTADO (PARCIAL) REFERENTE AO  
INCENTIVO RECEBIDO DO PROGRAMA IOAF**

**R\$ 2.124,00**

**PROGRAMA IOAF CAPITAL**



**3.7 Investimentos / Estruturação – Incentivo Financeiro Federal**

**SALDOS REMANESCENTES – BASE DO SAMU**

02 ARMÁRIOS 02 PORTAS	R\$	2.460,00
04 CAMA BOX SOLTEIRO	R\$	3.160,00
01 APARELHO DE TV	R\$	1.097,50
01 PAINEL PARA TV	R\$	197,00
01 PURIFICADOR DE ÁGUA	R\$	600,00
04 BANQUETAS	R\$	920,00
01 SOFÁ 3 LUGARES	R\$	1.489,99
<b>TOTAL GASTO PARA BASE DO SAMU</b>	<b>R\$</b>	<b>9.924,49</b>



01 LAVADORA DE ALTA PRESSÃO	R\$ 1.599,00
<b>TOTAL GASTO SALDO REMANESCENTE</b>	<b>R\$ 11.523,49</b>



### 3.8 Resumo Geral

DESCRIÇÃO	VALOR
SALDO BANCÁRIO QUADRIMESTRE ANTERIOR	R\$ 1.106.434,03
TOTAL RECEITA NO PERÍODO	<u>R\$ 5.925.218,53</u>
	<b>R\$ 7.031.652,56</b>
<b>TOTAL DESPESA</b>	<b>R\$ 5.372.162,58</b>
<b>SALDO PARA O PRÓXIMO QUADRIMESTRE</b>	<b>R\$ 1.659.489,98</b>





## GASTOS EM SAÚDE

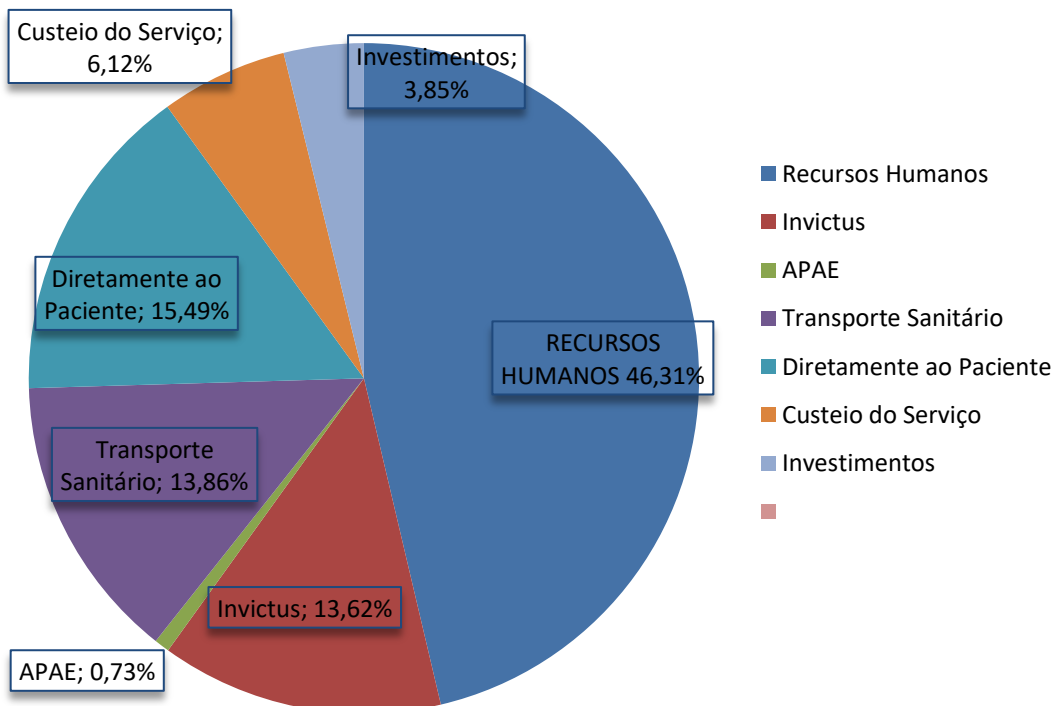

## SALDO INICIAL PARA O 2º QUADRIMESTRE 2025

**R\$ 1.659.489,98**

SALDO BANCÁRIO		30/04/2025	
11.282-8	15% Transferências Constitucionais	R\$	486.589,62
16.496-8	Atenção Básica	R\$	52.800,92
18.167-6	Atenção Básica	R\$	272,29
624.041-2	Recurso de Custeio Federal	R\$	274.101,49
624.042-0	Capital e Investimento Recursos Federais	R\$	17.827,47





**PREFEITURA MUNICIPAL DE GENERAL CARNEIRO**  
**Secretaria Municipal de Saúde Gestão 2025/2028**  
Rua Esteliano Pizzatto – Centro - General Carneiro – Paraná  
CEP: 84.660-000 E-mail - sms@generalcarneiro.pr.gov.br

624.047-1	Emenda Parlamentar	R\$	13.469,01
62.4044-7	Piso Enfermagem	R\$	52.019,07
503-9	Atenção Básica	R\$	118,31
419-9	Vigilância em Saúde	R\$	0,04
446-6	Conselho de Saúde	R\$	3.295,99
18.272-9	Capital / Investimentos Recursos Estaduais	R\$	255.243,96
18.271-0	Recurso de Custeio Estadual	R\$	502.373,30
12.115-0	Atenção Básica - Remanescente	R\$	62,37
11.294-1	Vigilância em Saúde	R\$	2,69
13.883-5	Capital e Investimentos Recursos Federais	R\$	977,33
14.283-2	Construção UBS São João	R\$	22,31
14.295-6	Reforma UBS São João	R\$	101,11
14.289-1	Reforma UBS Santa Lúcia	R\$	131,01
14.293-X	Reforma UBS Iratim	R\$	81,69
<b>TOTAL SALDO EM BANCO</b>		<b>R\$</b>	<b>1.659.489,98</b>

<b>CONSTITUCIONAL</b>	<b>15%</b>
<b>APLICADO NO 1º QUADRIMESTRE</b>	<b>19,61%</b>

Fonte: Departamento Financeiro e Contábil.

### **Análises e Considerações sobre a Execução Orçamentária e Financeira**

Em análise aos números expostos acima, pode-se verificar que os repasses do Governo de Estado e da União são fundamentais para beneficiar e implementar a saúde da população do município, o qual é carente de arrecadação do setor privado. Neste quadrimestre podemos perceber que o município repassou ao setor da saúde um percentual de 19,61% do valor da arrecadação acumulada municipal, cumprindo







assim o que determina a Emenda Constitucional nº 29 e Lei Complementar nº 141/2014. Ainda pode-se verificar que de todos os valores arrecadados pelo município no 1º quadrimestre de 2025, 72,63% foram receitas municipais, 23,79% receitas repassadas pelo governo federal e 3,58% receitas repassadas pelo governo de estado.

Neste quadrimestre o município recebeu além das Receitas Livres e Vinculadas, recursos financeiros provenientes de Programas da Secretaria de Saúde do Estado do Paraná (SESA) e do Ministério da Saúde, como:

- Portaria GM/MS nº 5530/2024, no valor de R\$ 577,40, referente ao Programa Alyne, que visa reduzir a mortalidade materna e infantil.
- Portaria GM/MS nº 5534/2024, no valor de R\$ 408,98, destinados a realização de Testes Rápidos de Gravidez.
- Portaria GM/MS nº 6715/2025, no valor de R\$ 16.096,97, para ser utilizado nas campanhas de vacinação.
- Portaria GM/MS Nº 3.605, de 19 de abril de 2024 – Emenda Parlamentar de indicação da Dep. Leandre Dal Ponte e do Dep. Rodrigo Estacho, para ser utilizado no custeio dos serviços de saúde (Prestação de contas do valor executado neste período disposto no subitem 3.4).
- Resolução SESA nº 544/2025, no valor de R\$ 137.791,33, para ser utilizado na Atenção Especializada, no custeio de consultas e exames para agilizar o diagnóstico dos pacientes.
- Resolução SESA nº 689/2025, no valor de 16.796,90, para ser utilizados no custeio de ações do Programa PROVIGIA.

Todos esses incentivos financeiros são fundamentais para continuidade das atividades de saúde no município.

No período o município recebeu do Governo Federal, valores para Complemento do Piso Salarial da Categoria de enfermagem para cumprir os valores dispostos na Lei nº 14.434/2022, sendo que os valores recebidos, foram transferidos de acordo com as informações dispostas no Sistema INVESTSUS, repassados aos profissionais de acordo com o valor destinado a cada CPF, os valores recebidos foram repassados integralmente aos funcionários contratados pela Prefeitura de General Carneiro através de concurso e emprego público, além de repassar valores a





empresa Invictus, para complemento do pagamento dos profissionais atuantes no Pronto Atendimento Municipal.

Percebe-se pelo gráfico de gastos, que 59,93% são despesas com pessoal, considerando que a contratação da empresa Invictus é para a gestão de recursos humanos para desempenhar os serviços no Pronto Atendimento Municipal. Nota-se ainda, uma despesa de 15,49% de gastos diretos com o paciente, como consultas, exames, medicamentos, entre outros, 13,86% gastos com o transporte sanitário de pacientes, como combustível e manutenção da frota, entre outras despesas, em torno de 6,12% para manutenção dos serviços, como material de expediente, de limpeza, manutenção de equipamentos, coleta de RSS, entre outros, ainda 3,85% foram para investimento com a aquisição de 01 Veículo, equipamentos de uso médico, móveis e eletroeletrônicos para adequar as Unidades de Saúde e também aprimorar o setor de Transporte Sanitário. Ainda se tem o repasse para a APAE referente a produção ambulatorial, pelo motivo que o município é gestor do recurso MAC que somaram 0,73% dos gastos.

Ainda é importante destacar que General Carneiro é um município muito carente, o que sobrecarrega o sistema público de saúde, e ainda dispõe de uma baixa arrecadação, dessa forma é impensável para o município a continuidade dos atendimentos de saúde sem a participação do Estado e da União, através dos recursos e incentivos disponibilizados.

Os valores recebidos e repassados foram utilizados para dar continuidade aos serviços de saúde em prol da população, sendo utilizados para pagamento de funcionários, materiais de consumo, como aquisição de medicamentos, materiais de uso médico e EPI's, materiais de limpeza, de expediente, oxigênio medicinal, serviços de terceiros como, consultas, exames, oficinas para manutenção do transporte sanitário, combustível, pneus, pensões, Invictus, entre outras despesas necessárias ao bom andamento do setor de saúde, além da aquisição de bens de capital e estruturação de acordo com os programas aderidos, bem como a continuidade do desenvolvimento da reforma do prédio do Pronto Atendimento e ampliação da UBS Monte Castelo, obras essas que estão em fase de execução, e a conclusão da obra da nova base do SAMU no município.

Concluindo, destaca-se que o município possuía um saldo bancário do quadrimestre anterior no valor de **R\$ 1.106.434,03**, arrecadou entre receitas





**PREFEITURA MUNICIPAL DE GENERAL CARNEIRO**  
**Secretaria Municipal de Saúde Gestão 2025/2028**  
Rua Esteliano Pizzatto – Centro - General Carneiro – Paraná  
CEP: 84.660-000 E-mail - sms@generalcarneiro.pr.gov.br

municipais, estaduais e da união um valor de **R\$ 5.925.218,53** no período, teve uma despesa de **R\$ 5.372.162,58**, restando um saldo em conta no final do quadrimestre (30/04/2025) no valor de **R\$ 1.659.489,98**, isso se deve aos recursos recebidos para investimento e estruturação, cujos objetos estão em fase de processo licitatório para execução financeira.







#### 4 RECURSOS HUMANOS

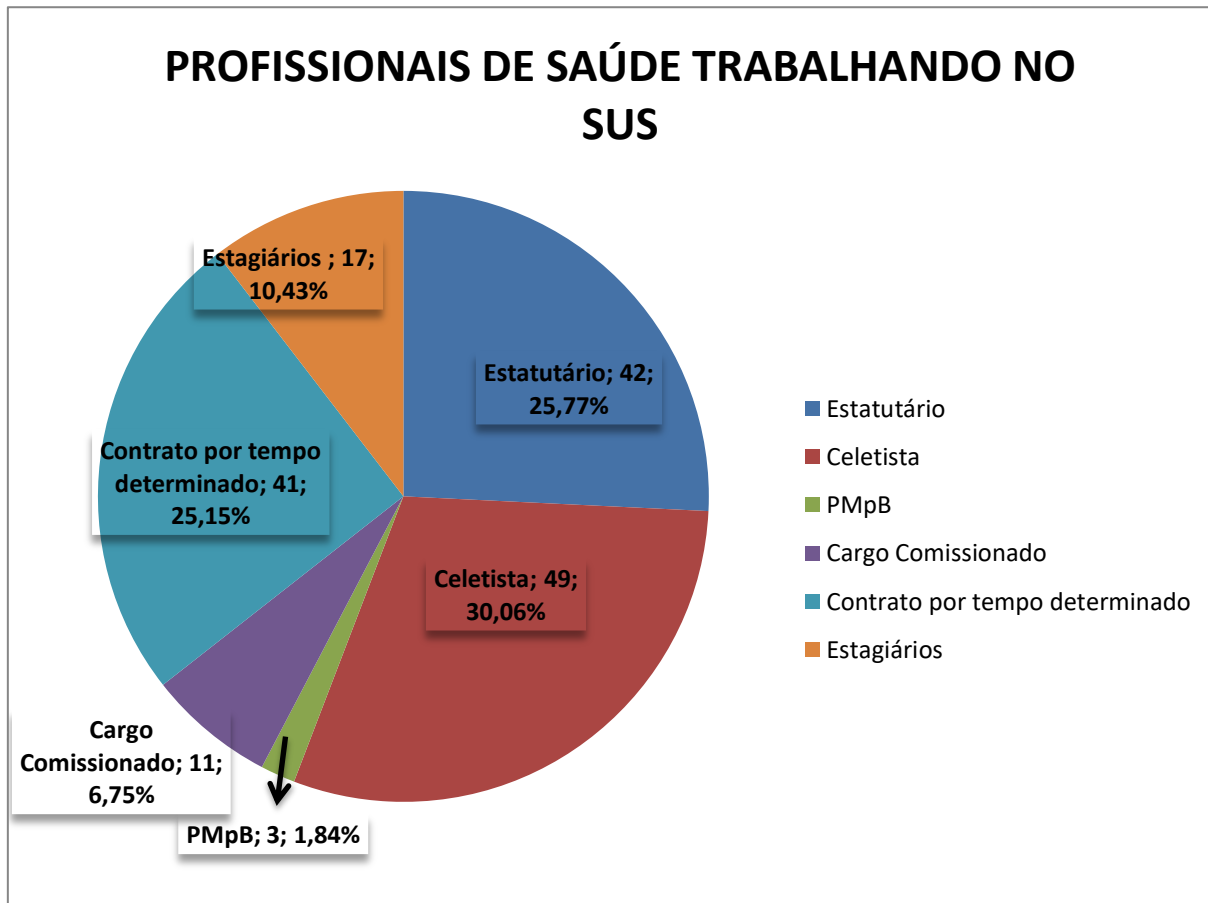

Fonte: Departamento de Recursos Humanos (Maio/2025)

No período a que se refere a presente prestação de contas, a Secretaria Municipal de Saúde encerrou o período contando com **163 profissionais**, sendo 42 efetivos em regime estatutário, 49 efetivos em regime celetista, 11 comissionados, 03 profissionais médicos que atuam pelo Programa Médicos pelo Brasil (PMpB) e Programa Mais Médicos (PMMB), 17 estagiários e 41 funcionários contratados por empresa terceirizada, com prazo de contrato definido, como é o caso da Invictus, que realiza a gestão dos recursos humanos para prestação de serviços no Pronto Atendimento Municipal e os profissionais médicos que atuam através de credenciamento.

Com a realização do concurso público foi sanado vários problemas com falta de pessoal, podendo completar as equipes de estratégia de saúde da família. O





município dispõe de um quadro de funcionários eficiente, porém vale destacar a importância de funcionários de carreira, efetivos no setor de saúde, para sequência no trabalho desenvolvido em cada setor, bem como a continuidade do desenvolvimento das atividades relacionadas a informação, alimentação, monitoramento e acompanhamento dos bancos de dados em saúde, neste sentido finalizamos o quadrimestre em torno de 56% com servidores efetivos, os demais são com prazo de contrato definidos, como é o caso dos estagiários, comissionados, Credenciamento e Contrato Terceirizado.

Também é importante destacar que atualmente o município conta com uma equipe de multi profissionais, com médicos generalistas em todas as unidades de saúde, pediatra, ginecologista, psiquiatra, fisioterapeutas, farmacêuticas, psicólogos e assistente social, para melhor atender os usuários do SUS do nosso município.

O município ainda encontra dificuldades nas equipes de saúde bucal, por resistência dos profissionais contratados.

Devido a parceria da Secretaria Municipal de Saúde com a APAE, foram disponibilizadas mais consultas no setor de psicologia, devido a atuação das profissionais da APAE com os pacientes clínicos da saúde.





## 5 REDE FÍSICA PRESTADORA DE SERVIÇOS AO SUS

O município de General Carneiro, conta atualmente com 06 (seis) unidades que prestam serviços de saúde com gestão municipal, ou seja, aquelas que possuem a gestão dos recursos a cargo exclusivo do município. Atualmente, temos as seguintes unidades nessa modalidade:

UF	Município	CNES	Nome Fantasia	Natureza Jurídica(Grupo)	Gestão	Atende SUS	DETALHES
PR	GENERAL CARNEIRO	7415397	ACADEMIA DE SAUDE DE GENERAL CARNEIRO	ADMINISTRAÇÃO PÚBLICA	M	SIM	 
PR	GENERAL CARNEIRO	0707724	BEM ESTAR E SAUDE	ADMINISTRAÇÃO PÚBLICA	M	SIM	 
PR	GENERAL CARNEIRO	2549441	CENTRO DE SAUDE MONTE CASTELO	ADMINISTRAÇÃO PÚBLICA	M	SIM	 
PR	GENERAL CARNEIRO	2549522	POSTO DE SAUDE IRATIM	ADMINISTRAÇÃO PÚBLICA	M	SIM	 
PR	GENERAL CARNEIRO	2549476	POSTO DE SAUDE JANGADA DO SUL	ADMINISTRAÇÃO PÚBLICA	M	SIM	 
PR	GENERAL CARNEIRO	2549506	POSTO DE SAUDE PLANALTO	ADMINISTRAÇÃO PÚBLICA	M	SIM	 
PR	GENERAL CARNEIRO	7500718	POSTO DE SAUDE SANTOS ANJOS	ADMINISTRAÇÃO PÚBLICA	M	SIM	 
PR	GENERAL CARNEIRO	2549530	POSTO DE SAUDE SAO JOAO	ADMINISTRAÇÃO PÚBLICA	M	SIM	 
PR	GENERAL CARNEIRO	9358129	PRONTO ATENDIMENTO DE GENERAL CARNEIRO	ADMINISTRAÇÃO PÚBLICA	M	SIM	 
PR	GENERAL CARNEIRO	0493538	SAMU BRAVO 65 GENERAL CARNEIRO	ADMINISTRAÇÃO PÚBLICA	M	SIM	 
PR	GENERAL CARNEIRO	3925137	SMS DE GENERAL CARNEIRO	ADMINISTRAÇÃO PÚBLICA	M	SIM	 



Fonte: <http://cnes.datasus.gov.br/pages/estabelecimentos/consulta.jsp>





Dessa forma, destaca-se que o município conta com a Secretaria Municipal de Saúde, 03 (três) Unidades Básicas de Saúde, localizadas em pontos estratégicos para atender a população, 01 (um) Pronto Atendimento – PA, o qual é a única instituição presente no município a contar com instalações, equipamentos e equipe de enfermagem e plantão médico 24 horas. Também contamos com uma base descentralizada do SAMU, através do CISVALI, com uma ambulância Bravo disponível no município, com suporte e apoio das UTI's móveis das bases de União da Vitória e São Mateus do Sul e suporte aéreo da Central de Curitiba, quando necessário. Além das Unidades de Saúde, o município também disponibiliza atendimentos na Clínica de Fisioterapia Municipal, com 03 (três) profissionais fisioterapeutas. Também é oferecido ao paciente atendimento especializado através do Consórcio Intermunicipal Vale do Iguaçu – CISVALI, onde o mesmo dispõe de diversas especialidades e procedimentos médicos e laboratoriais e exames diversos, bem como as demais necessidades, são encaminhadas via Central de Regulação do Estado do Paraná, para os centros de referência em saúde para nosso município.

É importante destacar, que existem unidades de saúde cadastradas no CNES, que no momento estão inativas por falta de profissionais, como é o caso das unidades de saúde do interior (Jangada do Sul e Iratim), Posto de Saúde Santos Anjos e Academia da Saúde.

UF	Município	CNES	Nome Fantasia	Natureza Jurídica(Grupo)	Gestão	Atende SUS	DETALHES
PR	GENERAL CARNEIRO	5599946	APAE	ENTIDADES SEM FINS LUCRATIVOS	M	SIM	 

Fonte: <http://cnes.datasus.gov.br/pages/estabelecimentos/consulta.jsp>

O município também conta com a APAE, que é uma entidade sem fins lucrativos de gestão municipal.





## 6 PROGRAMAÇÃO ANUAL DE SAÚDE – 1º QUADRIMESTRE / 2025

DESCRIÇÃO DA META	META PREVISTA P/ 2025	RESULTADO		
		1º Quadrimes tre	2º Quadrimes tre	3º Quadrimes tre
Manter contrato com o Consórcio Intermunicipal de Saúde Vale do Iguaçu para oferta de consultas, exames e procedimentos voltados a atenção especializada.	1	01		
Ampliar a oferta de consultas especializadas através do CISVALI. (6.402 em 2024) <b>Meta 2025 – 6.594</b>	3%	2.012		
Adquirir veículos para os serviços de saúde (Ambulância, Transporte Sanitário, APS, Vigilância Sanitária e Epidemiológica).	03	01		
Construir, Reformar e/ou Ampliar a UBS Planalto, a UBS Monte Castelo, o Pronto Atendimento Municipal, a Base do SAMU e a Central de Abastecimento Farmacêutico – CAF.	02	01		
Adquirir elenco de medicamentos conforme REMUME/REME.	100%	100%		
Elaborar cronograma de ações de monitoramento das ações com as equipes dos serviços de saúde.	06	02		
Monitorar as ações realizadas nos indicadores do Previne Brasil e PROVIGIA	90%	88,20%		
Implantar a linha de cuidado dos Idosos na atenção Primária à Saúde.	75%	76%		
Implantar a linha de cuidado dos Hipertensos na atenção Primária à Saúde.	75%	85%		
Implantar a linha de cuidado dos Diabéticos na atenção Primária à Saúde.	70%	94%		
Implantar a linha de cuidado em Saúde Mental na atenção Primária à Saúde.	60%	73%		
Implantar Programa Academia da Saúde	01	--		
Aumentar em 3% a cobertura do estado nutricional da população (crianças, adolescentes, adultos, idosos e gestantes) em relação ao ano de 2022. Linha Base 2022 39,32%	3%	10,22%		
Promover fatores de proteção e realizar ações para prevenção e controle dos fatores de risco para as doenças crônicas não transmissíveis (DCNT).	28	12		
Ampliar a Cobertura Populacional estimada pelas equipes de atenção básica.	80%	96,67%		
<b>Ampliar a cobertura das equipes de Saúde Bucal.</b>	<b>60%</b>			
Ampliar a proporção de exames citopatológicos do colo do útero em mulheres de 25 a 64 anos. (General Carneiro = 3288 / p/ atingir a meta = 712) 1º Quadrimestre – 141	40%	19,8%		





**PREFEITURA MUNICIPAL DE GENERAL CARNEIRO**  
**Secretaria Municipal de Saúde Gestão 2025/2028**  
Rua Esteliano Pizzatto – Centro - General Carneiro – Paraná  
CEP: 84.660-000 E-mail - sms@generalcarneiro.pr.gov.br

Atingir a cobertura de exames de mamografia de rastreamento em mulheres de 50 a 69 anos. (General Carneiro = 1079 / p/ atingir a meta = 216) 1º Quadrimestre – 75	<b>0,40</b>	0,14		
Desenvolver minimamente uma ação (13 ações) do Programa Saúde na Escola em cada escola pactuada (19 escolas). 1º Quadrimestre – 07 Ações	<b>100%</b>	36,84%		
Monitorar a implantação do Protocolo Municipal de enfrentamento as violências. (Notificação)	<b>45</b>	81		
Manter e/ou reduzir a Taxa de Mortalidade Infantil (TMI)	<b>01</b>	00		
Manter e/ou reduzir o número de óbito materno.	<b>0</b>	00		
Reduzir (<10%) a porcentagem de casos novos de hanseníase com grau 2 de incapacidade física no diagnóstico.	<b>&lt;10%</b>	00		
Avaliar contatos de hanseníase do ano vigente e dos casos de 5 anos anteriores.	<b>90%</b>	100%		
Curar casos novos de hanseníase diagnosticados nos anos de coortes.	<b>90%</b>	100%		
Investigar os casos de intoxicação exógena utilizando o Roteiro Complementar para Investigação de Intoxicações Exógenas.	<b>80%</b>	00		
Ampliar e/ou manter o registro dos óbitos com causa básica definida.	<b>97%</b>	100%		
Reduzir em 5% o número de casos de sífilis congênita em menores de 01 ano em relação ao ano anterior.	<b>0</b>	00		
Reduzir os casos de AIDS em menores de 05 ano.	<b>0</b>	00		
Realizar o registro de movimentação dos insumos utilizados nas estratégias de vacinação	<b>100%</b>	100%		
Manter em no mínimo 75% da homogeneidade das coberturas vacinais – 8 vacinas	<b>75%</b>	88,02%		
Qualificar o registro das ações de controle sanitário no sistema estadual de informação em vigilância sanitária (SIEVISA)	<b>08</b>	11		
Desenvolver ações de controle sanitário com foco no risco	<b>100%</b>	58,33%		
Promover capacitação em saúde do trabalhador para os profissionais da atenção básica e vigilância em saúde.	<b>01</b>	00		
Investigar os acidentes de trabalho típicos que resultaram em óbito e amputação e investigar os A.T. com crianças e adolescentes (típicos e de trajeto).	<b>100%</b>	00		
Realizar Levantamento de Índice de Infestação.	<b>06</b>	02		
Realizar análises em amostras de água para consumo humanos quanto aos parâmetros coliformes totais, cloro residual livre e turbidez.	<b>80%</b>	100%		
Elaborar cronograma de capacitação e reunião continuada para todos os setores; Coordenar mensalmente a organização das ações de	<b>02</b>	01		





capacitação a serem desenvolvidas.				
Manter ativo os canais de comunicação com a ouvidoria municipal.	10	12		
Capacitar de forma permanente os conselheiros municipais de saúde.	01	-		

### **Análise e Considerações:**

Em relação as metas para o ano de 2025, verificou-se neste quadrimestre que os objetivos foram parcialmente cumpridos, no entanto vale destacar que o objetivo maior do município é o fortalecimento da Atenção Básica, para a mesma se tornar norteadora de toda a saúde, buscando mais ações preventivas do que curativas, proporcionando que tudo possa ser mais resolutivo desde o início, não necessitando de tratamentos de maior complexidade e com o uso de mais medicamentos. Percebe-se a necessidade de implementação da Equipe de Saúde Mental, tão necessária a nossa população, também deve-se melhorar a cobertura da Saúde Bucal.

Também se faz necessário efetivar as reformas das unidades de saúde programadas, no entanto é importante destacar que a obra de ampliação e reforma do Pronto Atendimento e ampliação do Posto de Saúde Monte Castelo, estão em andamento e a obra da nova sede do SAMU foi concluída e inaugurada neste período.

Neste quadrimestre tivemos a continuidade no desenvolvimento das ações do Programa Saúde na Escola, que visa ampliar o conhecimento e conscientização das nossas crianças e adolescentes quanto aos diversos temas de saúde, no período foram trabalhados temas como: Ações de combate ao Aedes Aegypti; Alimentação saudável; Saúde sexual e reprodutiva; Agravos negligenciados; Prevenção de violência e Promoção da cultura da paz; Saúde ambiental; Saúde bucal. Também foram realizadas práticas em saúde, como: Aplicação tópica de flúor; Escovação dental supervisionada; e; Práticas corporais e atividade física, atingindo um grande número de participantes (4.104 alunos participaram de ações coletivas de fluoretação dental e 495 alunos participaram de atividades educativas).

Vale destacar que muitas foram as dificuldades enfrentadas, porém no geral o atendimento foi oferecido e a demanda em saúde da população, atendida. Por fim, apesar do município contar com índices favoráveis em saúde, sempre se faz





necessário a busca pelo aperfeiçoamento para melhoria da saúde pública, visando a qualidade de vida do cidadão, buscando sempre a qualificação dos processos articulados na Programação Anual de Saúde.







## 7 RELATÓRIO DE PRODUÇÃO DA ASSISTÊNCIA – URGÊNCIA / EMERGÊNCIA

### 7.1 Urgência e Emergência SAMU

ATENDIMENTOS	JANEIRO 2025	FEVEREIRO 2025	MARÇO 2025	ABRIL 2025	TOTAL
Clínico	28	45	20	34	127
Trauma	30	39	46	34	149
Obstétrico	09	07	11	10	37
Pediátrico	00	01	01	01	03
Psiquiátrico	02	01	09	03	15
Total Atendimentos	69	93	87	82	331
Transferências - BRAVO	26	24	24	23	97
Transferências - ALFA	01	02	02	03	08
Transferências - AÉREA					

### 7.2 Pronto Atendimento Municipal

	JANEIRO 2025	FEVEREIRO 2025	MARÇO 2025	ABRIL 2025	TOTAL
Consultas Médicas	1.968	1.907	2027	1797	7.699
Observação em até 24 horas					
Transferências relacionadas a gestantes	12	12	20	16	60
Transferências Diversas	72	95	81	95	343
Curativos	50	21	31	44	146
Outros Procedimentos	6002	5866	6299	5660	23.827





### 7.3 Principais causas de internação

#### 7.3.1 Morbidade Hospitalar de residentes, segundo capítulo da CID-10.

Capítulo CID-10	2023	2024	2025
I. Algumas doenças infecciosas e parasitárias	56	31	07
II. Neoplasias (tumores)	44	70	15
III. Doenças sangue órgãos hemat e transt imunitár	3	6	3
IV. Doenças endócrinas nutricionais e metabólicas	5	4	5
V. Transtornos mentais e comportamentais	16	15	6
VI. Doenças do sistema nervoso	32	22	2
VII. Doenças do olho e anexos	12	08	3
VIII. Doenças do ouvido e da apófise mastóide	-	-	-
IX. Doenças do aparelho circulatório	121	122	30
X. Doenças do aparelho respiratório	116	88	17
XI. Doenças do aparelho digestivo	113	129	37
XII. Doenças da pele e do tecido subcutâneo	11	13	02
XIII. Doenças sist osteomuscular e tec conjuntivo	26	25	14
XIV. Doenças do aparelho geniturinário	42	37	19
XV. Gravidez parto e puerpério	187	229	41
XVI. Algumas afec originadas no período perinatal	23	28	6
XVII. Malf cong deformid e anomalias cromossômicas	3	7	-
XVIII. Sint sinais e achad anorm ex clín e laborat	17	21	8
XIX. Lesões enven e alg out conseq causas externas	154	119	37





Capítulo CID-10	2023	2024	2025
XX. Causas externas de morbidade e mortalidade	-	-	-
XXI. Contatos com serviços de saúde	20	29	8
CID 10ª Revisão não disponível ou não preenchido	-	-	-
<b>Total</b>	<b>1001</b>	<b>1003</b>	<b>260</b>

Fonte: Sistema de Informações sobre Mortalidade (MS/SVS/CGIAE/SIM-TABNET). Data da consulta: 24/05/2025.

### **Análise e Considerações:**

Os atendimentos oferecidos pelo SAMU são essenciais para manutenção dos serviços de saúde, com destaque ao serviço Móvel de Urgência/Emergência. Os chamados estão sendo respondidos de forma rápida, ágil e organizada demonstrando que existe uma relação direta entre o tempo de resposta da regulação para o resgate e probabilidade de sobrevivência das vítimas. Percebe-se pela tabela que a maioria dos atendimentos se deu por problemas clínicos e de trauma, somando com os atendimentos das outras especialidades, a equipe do SAMU do município realizou 331 atendimentos no período, visualizamos também, que nesse quadrimestre ocorreram 97 transferências com a Ambulância BRAVO e 12 transferências com a Ambulância Alfa, indicando maior gravidade dos casos.

No dia 25 de abril de 2025, foi realizada a inauguração da nova sede da base do SAMU no município, obra de reforma realizada com os critérios exigidos pelo programa estabelecido pelo Ministério da Saúde, incluindo áreas para estacionamento de ambulância, limpeza e higienização, armazenamento de equipamentos e materiais, e área de repouso para as equipes. Essa obra visa melhorar a qualidade e a eficiência do atendimento de emergência, com foco em reduzir o tempo de resposta e otimizar a utilização de recursos.





O Pronto atendimento (PA) atua como porta de entrada para urgência e emergência, permanece com os atendimentos 24 hrs, com fluxo contínuo de pacientes, percebe-se uma continuidade na demanda de atendimentos no decorrer dos meses, com uma média de 64 consultas médicas diárias. É importante ressaltar que neste período as obras de reforma e ampliação do prédio do Pronto Atendimento Municipal continuam em andamento, essa obra visa modernizar as instalações do Pronto Atendimento, garantindo um atendimento mais confortável e humanizado aos nossos munícipes, com o propósito de futuramente pleitear a reabertura do Hospital Municipal, serão em torno de 500 m<sup>2</sup> de ampliação e mais de 11 milhões de investimento financeiro do governo de estado e do município.





Em análise a tabela das principais causas de internação, verifica-se uma grande ocorrência de internações relacionadas a gravidez e parto, e ainda um alto número de internações por Doenças do Aparelho Digestivo e Lesões por envenenamentos e algumas outras consequências de causas externas, seguidas de perto por um alto índice relacionado a Doenças do Sistema Circulatório. Com isso há a necessidade de aprimorar as ações de prevenção voltadas a esse público alvo.

Sugestão para que possamos diminuir a morbidade hospitalar é realizar, palestras, reuniões, para conscientizar a população dos agravos.





## 8 RELATÓRIO DE PRODUÇÃO DA ASSISTÊNCIA – ATENÇÃO BÁSICA

### 8.1 Unidade Básica de Saúde Monte Castelo

CONSULTAS MÉDICAS POR PROFISSIONAL			
Profissional	1º Quad.	2º Quad.	3º Quad.
Dra. Ana Gabriela	1.574		
Dra. Andiará	186		
Dra. Christine	160		
Dr. Gledemir	593		
Dra. Hevelin	41		
Dra. Jucelia	820		
Dr. Marlon	248		
Dr. Nelson	600		
ATENDIMENTO ODONTOLÓGICO			
Dra. Jhenifer	Licença Maternidade / Férias		

Atendimentos Básicos em Saúde	Total	
	Enfermeiro	193
	Acolhimento/Informação	1.436
	Vacina	3.258
Visitas Domiciliar	Total	
	Médico	00
	Enfermeiro	23
	Tec. Enfermagem	438
PSE- Programa Saúde na Escola	Total de promoção	
	Procedimento	124
	Alunos Participantes	2.352







Visitas domiciliares ACS Central e Interior 07 + 02 = 09 Profissionais	Total 5.932
<b>Atividades Coletivas:</b>	<b>Total</b>
✓ Aferição de temperatura:	2.700
✓ Aferição de pressão:	3.941
✓ Curativos:	526
✓ Glicemia capilar:	905
✓ Testes HIV	62
✓ Teste H.C	41
✓ Teste H.B	60
✓ Teste de sífilis	58
✓ Citopatológicos	64
✓ Puericultura	7.560
✓ Teste Pezinho	00
✓ Teste Mãezinha	04
✓ Teste de Gravidez	00
✓ Teste COVID	11

### **Análise e Considerações da UBS Monte Castelo:**

Durante o período analisado, o posto de saúde Monte Castelo contou com uma equipe composta por 04 médicos clínicos, 1 pediatra, 1 psiquiatra e 1 ginecologista, todos contratados por meio de concurso público e credenciamento. A unidade também dispõe de uma dentista e 2 ASB, 2 enfermeiras e 5 técnicas de enfermagem, das quais 2 atuam diretamente na sala de vacinação, responsável por cobrir todo o programa vacinal do município. Além disso, a equipe é formada por 7 agentes comunitários de saúde que atuam na área urbana do município e 02 ACS que atuam na área rural, 4 estagiárias e 2 funcionárias responsáveis pelos serviços gerais.

A UBS desenvolve ações pautadas nos programas de estratificação preconizados pelo governo, atendendo demandas específicas relacionadas à saúde





mental, cuidados com idosos, diabéticos, hipertensos, saúde da criança, do recém-nascido e da gestante.

A unidade realiza também atendimentos de curativo domiciliar para pacientes com dificuldades de locomoção, administração de medicamentos, troca de sondas vesicais e outros dispositivos, sempre com o acompanhamento da equipe de enfermagem. Além dos atendimentos domiciliares, procedimentos também são realizados na própria UBS.

A equipe atua com competência, ética e comprometimento, sempre priorizando o bem-estar e a qualidade de vida dos pacientes atendidos

## 8.2 Unidade Básica de Saúde São João

CONSULTAS MÉDICAS POR PROFISSIONAL			
Profissional	1º Quad.	2º Quad.	3º Quad.
Dra. Ana Gabriela	304		
Dra. Andiará	90		
Dra. Christine	131		
Dr. Jeferson	1.367		
ATENDIMENTO ODONTOLÓGICO			
Dr. Giovane e Dra. Luciana	246		

Atendimentos Básicos em Saúde	Total	
	Enfermeiro	169
	Acolhimento/Informação	449
	Vacina	--
Visitas Domiciliar	Total	
	Médico	108
	Enfermeiro	78
	Tec. Enfermagem	129







PSE- Programa Saúde na Escola	Total de promoção	
	Procedimento	74
	Alunos Participantes	1.133
Visitas domiciliares ACS	Total	
06 Profissionais	6.553	
Atividades Coletivas:	Total	
✓ Aferição de temperatura:	1.811	
✓ Aferição de pressão:	1.983	
✓ Curativos:	112	
✓ Glicemia capilar:	590	
✓ Testes HIV	45	
✓ Teste H.C	00	
✓ Teste H.B	44	
✓ Teste de sífilis	3446	
✓ Citopatológicos	47	
✓ Puericultura	2.776	
✓ Teste Mãezinha	11	
✓ Teste de Gravidez	--	
✓ Teste COVID	--	

### **Análise e Considerações da UBS São João:**

Atualmente, a Unidade Básica de Saúde (UBS) do bairro São João conta com uma equipe composta por 01 enfermeiro, dois médicos clínicos com atendimentos diários, uma ginecologista com atendimento mensal e uma pediatra com atendimento semanal. A equipe também é composta por dois dentistas e 01 ASB, duas técnicas de enfermagem, uma recepcionista, uma auxiliar de serviços gerais e seis Agentes Comunitários de Saúde (ACSs).





Além disso, a UBS oferece atendimentos semanais com psicólogo e Assistente Social. A estrutura física da unidade inclui recepção, um consultório odontológico, sala de espera, dois consultórios médicos (sendo um também utilizado pela assistente social), uma sala da equipe de enfermagem (compartilhada com o psicólogo), farmácia básica, sala de reuniões, sala de procedimentos, sala de vacina (embora ainda não equipada com todos os insumos necessários para aplicação diária), sala de curativos, sala de triagem, sala de armazenamento de materiais, sala de esterilização, espaço para limpeza de materiais, refeitório e uma cozinha, além de uma sala de apoio para os ACSs.

A área de abrangência da unidade inclui escola, creche, igrejas, centro comunitário e comércios locais. Os atendimentos são realizados tanto por agendamento quanto por demanda espontânea.

Destaca-se que, com a recente contratação de mais Agentes Comunitários de Saúde por meio de concurso público, foi possível ampliar a cobertura populacional e alcançar um número maior de usuários, fortalecendo o vínculo entre a UBS e a comunidade e proporcionando melhor atendimento às demandas dos usuários do SUS.

Como ponto de melhoria, identifica-se a necessidade de aquisição de mais equipamentos, como impressora e computador, a fim de otimizar o fluxo de atendimentos. Como ação estratégica, está sendo desenvolvido um cronograma de reuniões com a equipe da UBS, além da promoção de palestras em escolas e grupos específicos da população, abordando temas relevantes com foco em orientações educativas e medidas de prevenção.

### 8.3 Unidade Básica de Saúde Planalto

CONSULTAS MÉDICAS POR PROFISSIONAL			
Profissional	1º Quad.	2º Quad.	3º Quad.
Dra. Andiará	113		
Dra. Christine	153		
Dra. Maria	281		
Dra. Nayivier	1.428		





**PREFEITURA MUNICIPAL DE GENERAL CARNEIRO**  
**Secretaria Municipal de Saúde Gestão 2025/2028**  
Rua Esteliano Pizzatto – Centro - General Carneiro – Paraná  
CEP: 84.660-000 E-mail - sms@generalcarneiro.pr.gov.br

Dr. Luiz Carlos	188		
Dr. Orlando	424		

Atendimentos Básicos em Saúde	Total	
	Enfermeiro	252
	Acolhimento/Informação	423
	Vacina	--
Visitas Domiciliar	Total	
	Médico	123
	Enfermeiro	00
	Tec. Enfermagem	112
PSE- Programa Saúde na Escola	Total de promoção	
	Procedimento	68
	Alunos Participantes	1.114
Visitas domiciliares ACS	Total	
06 Profissionais	3.463	
Atividades Coletivas:	Total	
✓ Aferição de temperatura:	2.257	
✓ Aferição de pressão:	2.367	
✓ Curativos:	451	
✓ Glicemia capilar:	450	
✓ Testes HIV	47	
✓ Teste H.C	37	
✓ Teste H.B	41	
✓ Teste de sífilis	44	
✓ Citopatológicos	40	
✓ Teste mãezinha	06	
✓ Puericultura	4.532	





✓ Teste de Gravidez	--
✓ Teste COVID	12

### **Análise e Considerações da UBS Planalto:**

A Unidade Básica de Saúde (UBS) do Bairro Planalto conta com uma equipe composta por um enfermeiro, dois médicos clínicos com carga horária de 20 horas semanais, uma pediatra e uma psiquiatra em atendimento semanal, além de uma médica clínica com dedicação de 40 horas semanais. A equipe conta ainda com uma ginecologista que realiza atendimentos mensais, duas técnicas de enfermagem, duas estagiárias recepcionistas em meio período, uma auxiliar de serviços gerais e seis Agentes Comunitários de Saúde (ACS).

A UBS dispõe de uma recepção, porém o consultório odontológico encontra-se inativo devido à ausência de profissional dentista. Além disso, a unidade possui uma sala de espera, três consultórios médicos (um deles compartilhado com a equipe de enfermagem), uma sala de reuniões, uma sala de procedimentos (curativos), uma sala de triagem e um espaço reservado para aplicação de vacinas, que ocorrem apenas uma vez por semana.

Há também uma sala adaptada para armazenamento de materiais — situada no antigo consultório odontológico — e utilizada igualmente como área de esterilização. Uma pequena cozinha serve como refeitório para a equipe.

A área de abrangência da UBS inclui escola, creche, igrejas, centro comunitário (em obras), além de comércios locais. Os atendimentos são realizados mediante agendamento prévio ou por demanda espontânea.

Entre as principais dificuldades enfrentadas pela unidade, destaca-se a ausência de profissionais da equipe multiprofissional, o que compromete o fluxo e a qualidade dos atendimentos. Com frequência, é necessário encaminhar pacientes a outras unidades, o que sobrecarrega o sistema e aumenta a distância percorrida por usuários, especialmente os de zonas rurais.

A carência de salas adequadas e a escassez de equipamentos também impactam negativamente a qualidade dos serviços prestados. Como proposta de melhoria, a equipe busca constantemente aprimorar o atendimento com foco na humanização e bem-estar dos pacientes. São desenvolvidas palestras educativas





em grupos específicos, orientações de autocuidado, além de ações voltadas às mulheres, com enfoque na saúde preventiva (realização de exames, orientações sobre autocuidado e medidas de prevenção conforme as demandas da comunidade).

#### 8.4 Consultas de Enfermeiros

Profissional	1º Quad.	2º Quad.	3º Quad.
Andrielle A. M. de Oliveira	19		
Gilvanei Santos Ortiz	207		
Jairo Ferreira da Rocha	169		
Jussara Vaz de Oliveira	174		
Mariellen Dacheri	45		

Fonte: MV – SIGSS

#### 8.5 Consultas Médicas – Atenção Básica

Especialidades atendidas na Atenção Básica	1º Quad.	2º Quad.	3º Quad.
Clínico Geral (09 Profissionais) ✓ 02 Concurso Público – 20h Sem ✓ 03 PMpB e PMMB – 40h Sem ✓ 03 Credenciamento – 8h Sem	7.298		
Ginecologista – Credenciamento	444		
Pediatra – Concurso Público	389		
Psiquiatria – 02 Credenciamento	570		

Fonte: MV – SIGSS

#### 8.6 Procedimentos / Consultas frequentemente realizadas

PRODUÇÃO	1º Quad.	2º Quad.	3º Quad.	TOTAL
----------	----------	----------	----------	-------





Consulta Pré-Natal	512			
Consulta Nível Superior Atenção Primária exceto Médico (Enfermeiro / Fisioterapeuta)	2.359			
Consulta Médica Atenção Básica	8.131			
Exames de Mamografia	90			
Coleta Para exame Citopatológico	151			
Consulta Puerperal	22			
Consulta/Atendimento Domiciliar na Atenção Básica (Assistente Social/Psicóloga)	39			
Consulta/Atendimento Domiciliar na Atenção Básica (Médico/Enfermeiro)	332			

Fonte: MV – SIGSS

### 8.7 Visitas Realizadas dos Agentes Comunitários de Saúde

<b>ACS CENTRAL</b>	<b>1º Quad.</b>	<b>2º Quad.</b>	<b>3º Quadr.</b>
Angela Maria Gomes	1.079		
Atais Aparecida da Silva	1.183		
Evelin Sinara Muller	286		
Lourdes Varela de Almeida	831		
Lucas Eduardo Bottega	675		
Meliane Aparecida da Rosa	1.189		
Simone Raquel dos Santos	423		
<b>ACS INTERIOR</b>	<b>1º Quad.</b>	<b>2º Quad.</b>	<b>3º Quadr.</b>
Daviane de Lara Ribas	40		
Roberto Sales dos Santos	226		
<b>ACS SÃO JOÃO</b>	<b>1º Quad.</b>	<b>2º Quad.</b>	<b>3º Quadr.</b>





Amanda Apª Barbosa de Andrade	779		
Helen Tamires Marques da Cruz	1.232		
Nataly Apª de Souza	891		
Paola Ribas	1.295		
Regiane Taiz Zahn	1.670		
Rozimari Teixeira	686		
<b>ACS PLANALTO</b>	<b>1º Quad.</b>	<b>2º Quad.</b>	<b>3º Quadr.</b>
Deyse Francine Rodrigues	757		
Joceli Vaz de Oliveira	539		
Marcia Franciane Varela	312		
Maria Rosenilda Varela	641		
Patricia Mara Alves dos Santos	638		
Vivian Rodrigues	576		
<b>ACS</b>	<b>1º Quad.</b>	<b>2º Quad.</b>	<b>3º Quadr.</b>
Gislaine Apª Nedilha Woginski	TFD		
Jozane Oneda	Monitoramento Epidemiológico SMS		

Fonte: MV – SIGSS

### **Análise e Considerações:**

Dentro de todas as demandas das Unidades Básicas de Saúde (APS), o direito a saúde e igualdade, atendimento a toda a população é inquestionável, em todos os segmentos, sem saúde não há condições para lazer, educação, trabalho ou quaisquer ações individuais. Sendo que saúde é a base de tudo para qualquer indivíduo.

O município conta atualmente com 03 (três) Unidades Básicas de Saúde, localizadas em pontos estratégicos para atender a população, destacando que a atenção básica é a porta de entrada de todos os pacientes para os serviços de saúde, por este motivo, os profissionais de cada Unidade Básica de Saúde precisam conhecer o diagnóstico situacional de sua região de trabalho, a situação de saúde







da população para poder intervir com precisão e planejar ações de promoção e prevenção de saúde, que melhorem a qualidade de vida da população de acordo com as principais necessidades verificadas. Devido a essa necessidade de conhecimento, todas as Unidades Básicas Municipais (Monte Castelo, Planalto e São João), através de suas equipes continuaram atualizando cadastros, realizando estratificações e mapeamentos, colocando o comprometimento para a melhoria de qualidade no atendimento na Atenção Primária como objetivo principal.

Houve uma melhora na cobertura populacional e aprimoramento nos atendimentos a população. Todas as equipes permanecem com os curativos domiciliares atendimentos médicos no domicílio para os acamados, e o trabalho está de forma contínua para manter o cuidado da população.

No período o município contou com 08 (oito) profissionais médicos generalistas, sendo que 02 (dois) deles atuam em nosso município através do “Programa Médicos pelo Brasil” e 01 (um) através do “Programa Mais Médicos”, 01 (uma) pediatra, 02 (dois) psiquiatras e 01 (uma) ginecologista.

No período o município ofertou o atendimento na Atenção Básica, disponibilizando: 12 (doze) Médicos, 04 (quatro) Enfermeiros, 09 (nove) Técnicos em Enfermagem, 03 (três) dentistas, 03 (três) Auxiliares de Saúde Bucal, 07 (sete) Estagiários, 05 (cinco) Auxiliar de Serviços Diversos, além de disponibilizar 22 (vinte e dois) Agentes Comunitários de Saúde, os quais realizam a ponte entre o paciente e a Atenção Básica. Bem como também ofertou atendimentos das equipes multiprofissionais, compostas pelos profissionais já citados e também psicóloga, assistente social e fisioterapeuta, sempre almejando a melhor qualidade de vida da população.





## 9 ATENÇÃO AMBULATORIAL ESPECIALIZADA – TFD

O **TFD (Tratamento Fora de Domicílio)** é um instrumento legal que visa garantir, através do SUS, tratamento médico a pacientes portadores de doenças não tratáveis no município de origem, sendo necessário o deslocamento desses pacientes para outros locais de referência para realização da intervenção terapêutica necessária a cada caso. Abaixo seguem informados os atendimentos agendados e encaminhados por esse departamento.

CONSULTAS	REFERÊNCIA 100% SUS	CISVALI
Anestesiologista	39	
Bucomaxilofacial	01	
Cardiologista	40	169
Cardiologista Pediátrico	03	
Cirurgião Vascular		44
Dermatologista		51
Endocrinologista		55
Fonoaudiólogo (Terapia Individual)		32
Gastroenterologista		10
Ginecologista / Obstetra	07	49
Hematologista		21
Hematologista Pediátrico	03	
Infectologista	01	
Mastologista	01	
Nefrologista	20	
Neurocirurgião		26
Neurologista	12	48
Neurologista Pediátrico	03	
Odontologia	02	





**PREFEITURA MUNICIPAL DE GENERAL CARNEIRO**  
**Secretaria Municipal de Saúde Gestão 2025/2028**  
Rua Esteliano Pizzatto – Centro - General Carneiro – Paraná  
CEP: 84.660-000 E-mail - sms@generalcarneiro.pr.gov.br

Oftalmologista		284
Oncologista	02	18
Ortopedista		430
Otorrinolaringologista	04	76
Pediatra		20
Pneumologista	04	
Psiquiatra		21
Radioterapia	03	
Reumatologista	03	
Urologista	23	67
<b>ALTO RISCO</b>		
Assistente Social		123
Clínico Geral		61
Enfermeiro		125
Farmacêutico		26
Médico da Família e Comunidade		29
Nutricionista		115
Psicólogo Clínico		112
<b>TOTAL</b>	<b>171</b>	<b>2.012</b>

<b>EXAMES</b>	<b>REFERÊNCIA 100% SUS</b>	<b>CISVALI</b>
Exames de Imagem	515	2.989
Exames de Análises Clínica		19.373
Teste da Orelhinha	45	
Biópsias		59
Órteses e Próteses	03	578





CIRURGIAS ELETIVAS	1º Quad.	2º Quad.	3º Quadr.
Cirurgia Bariátrica	01		
Cirurgia Fissurado	01		
Cirurgia Geral	41		
Cirurgia Geral Pediátrica	06		
Cirurgia Vascular	21		
Ginecologia	13		
Nefrologia – Pré Transplante	02		
Oftalmologia	28		
Ortopedia	37		
Ortopedia Pediátrica	01		
Otorrino	24		
Otorrino Pediátrico	03		
Urologia	08		
Vasectomia	03		
<b>TOTAL</b>	<b>189</b>		

Fonte: TFD Municipal – Tratamento Fora do Domicílio

### Análise e Considerações:

É importante destacar que a demanda por serviços de saúde em nosso município é significativamente superior à oferta atualmente disponível. Identificam-se lacunas assistenciais importantes, sobretudo em especialidades cuja oferta está muito aquém da demanda, como é o caso da pneumologia, reumatologia e neurologia, entre outras. Nessas áreas, o Estado libera, quando o faz, aproximadamente uma vaga por mês, o que é claramente insuficiente.

Neste quadrimestre, ressalta-se também o grave vazio assistencial em Neurologia Pediátrica. O município enfrenta uma extensa fila de espera, agravada pela ausência de profissionais disponibilizados pelo Estado para atender essa demanda. A oferta limitada de vagas em outras especialidades também não atende





às necessidades da população, resultando em longas e demoradas filas de espera. Essa deficiência estende-se ainda à realização de exames mais complexos, como endoscopia, colonoscopia, ressonância magnética e doppler, entre outros, cuja oferta igualmente não supre a demanda.

Outro ponto relevante é o aumento expressivo no número de crianças que aguardam atendimento com neurologista pediátrico para possível confirmação de diagnóstico de Transtorno do Espectro Autista (TEA). Verifica-se, nesse contexto, que o município não está estruturado para absorver essa demanda. Há morosidade tanto no diagnóstico quanto no início do tratamento, prejudicando pacientes já diagnosticados, que enfrentam dificuldades na continuidade do acompanhamento terapêutico. Faltam profissionais essenciais, como fonoaudiólogos e terapeutas ocupacionais, cuja presença é exigida em diversos casos clínicos.

Diante desse cenário, foram realizados mutirões para atendimento das demandas mais reprimidas, por meio do CISVALI, possibilitando o aumento na oferta de vagas para exames laboratoriais, Ecodoppler, Endoscopia, Ressonância, Colonoscopia, entre outros. Essa ação visa agilizar o agendamento, diminuindo o tempo em fila de espera.

Outra dificuldade que o setor apresenta, é o absenteísmo por parte dos pacientes, o que acaba resultando em perda de consultas e exames, mais demora e transtornos para reagendamentos dos mesmos.

Porém no geral, verifica-se que os pacientes estão sendo atendidos. As especialidades de maior procura são Ortopedia e Oftalmologia. No entanto nossa maior fila de espera para consultas atualmente é para Otonorrino, e para exames são, Ressonância Magnética.

Em análise aos resultados apresentados referente ao 1º Quadrimestre de 2025, o setor de TFD municipal, encaminhou 2.183 pacientes para consultas com especialistas, liberou 22.981 exames laboratoriais, de imagem e biópsias, além de serem atendidos 189 pacientes com cirurgias eletivas.





## 10 ASSISTÊNCIA FARMACÊUTICA

Os medicamentos adquiridos e dispensados na Farmácia Básica Municipal, ocorrem de acordo com a Relação de Medicamentos Básicos, seguindo a REREME e a REMUME. Ainda é ofertado a Relação de Medicamentos do CEAF – Componente Especializado da Assistência Farmacêutica, sendo dispensados medicamentos considerados de alto custo, disponibilizados pelo Estado, tendo também incluso o “Programa Paraná Sem Dor”.

Também é oferecido aos pacientes os programas disponibilizados pelo GSUS, com medicamentos específicos para determinadas patologias, como: Diabetes, Tabagismo, Hanseníase, Toxoplasmose e Programa Saúde da Mulher, onde são disponibilizados anticoncepcional e kit's citopatológicos para realização de preventivos para prevenção de câncer no colo uterino.

PACIENTES COM DOENÇA CRÔNICA ATENDIDOS COM MEDICAMENTOS	QUANTIDADE
Diabéticos	295
Hipertensos	1.078
Saúde Mental – Controlados	3.566
Fitoterápicos	162

Fonte: Assistência Farmacêutica – Farmácia Básica Municipal.

### 10.1 Total Geral de Medicamentos Fornecidos

Segue tabela com os totais de medicamentos fornecidos aos pacientes no quadrimestre.

Atendimento Procedimento	Descrição Individual	JAN	FEV	MAR	ABR	TOTAL
-----------------------------	----------------------	-----	-----	-----	-----	-------





<b>FARMÁCIA</b>	<b>Medicamentos dispensados elenco farmácia (exceto controlados)</b>		<b>144.525</b>	<b>107.942</b>	<b>99.901</b>	<b>120.750</b>	<b>473.118</b>
	<b>Medicamentos Controlados Dispensados: Portaria 344/98 e Antibióticos</b>		<b>15.798</b>	<b>54.122</b>	<b>67.459</b>	<b>65.471</b>	<b>202.850</b>
	<b>Medicamentos Componente Especializado da Assistência Farmacêutica</b>	<b>Pacientes Cadastrados</b>	<b>273</b>	<b>375</b>	<b>447</b>	<b>551</b>	<b>Fechou o Quad. c/ 551</b>
		<b>Medicamentos Dispensados</b>	<b>26.145</b>	<b>28.163</b>	<b>29.530</b>	<b>29.632</b>	<b>113.470</b>

Fonte: Assistência Farmacêutica – Farmácia Básica Municipal.

### **Análise e Considerações:**

O encerramento do 1º quadrimestre de 2025 da Assistência Farmacêutica Municipal apresenta resultados altamente expressivos, evidenciando a efetividade das ações desenvolvidas e o compromisso da gestão pública com a promoção da saúde e o bem-estar da população. Observou-se, ao longo do período, um atendimento qualificado e resolutivo, que proporcionou acesso regular e adequado aos medicamentos essenciais, conforme as necessidades identificadas.

Foram atendidos pacientes com distintas condições crônicas, totalizando 295 indivíduos diabéticos, 1.078 hipertensos, 3.566 pacientes em acompanhamento de saúde mental com uso de medicamentos controlados e 162 usuários que fizeram uso de medicamentos fitoterápicos. Esses dados evidenciam não apenas a amplitude da cobertura assistencial, mas também a capacidade de resposta do serviço frente às demandas específicas de cada grupo populacional.

No que tange ao volume de medicamentos dispensados, destaca-se a distribuição de 473.118 unidades de medicamentos pertencentes ao elenco da farmácia básica, excluídos os medicamentos controlados. A dispensação de







medicamentos sujeitos a controle especial e antibióticos também foi significativa, totalizando 202.850 unidades, demonstrando o rigor na gestão e no cumprimento das normativas legais vigentes. Ademais, no âmbito do Componente Especializado da Assistência Farmacêutica, foram registrados 551 pacientes cadastrados ao final do quadrimestre, com a correspondente dispensação de 113.470 unidades de medicamentos, garantindo assim a continuidade e a integralidade do tratamento aos usuários com condições clínicas que exigem terapias de maior complexidade.

Os resultados obtidos revelam a eficiência das estratégias adotadas e o êxito das ações implementadas, refletindo uma gestão comprometida com a qualidade, a segurança e a equidade no acesso aos medicamentos. A expressiva quantidade de medicamentos fornecidos, associada ao fortalecimento dos processos de acompanhamento e monitoramento, configura-se como um indicativo positivo da evolução dos serviços farmacêuticos ofertados.

Assim, conclui-se que o ciclo de assistência farmacêutica foi plenamente cumprido, assegurando a efetivação do direito à saúde e promovendo a melhoria contínua na qualidade de vida da população atendida. Os dados apresentados servirão de subsídio essencial para o planejamento de futuras ações, com vistas ao aperfeiçoamento dos serviços e ao fortalecimento das políticas públicas de saúde no âmbito municipal.





## 11 VIGILÂNCIA EPIDEMIOLÓGICA

A Vigilância Epidemiológica é definida pela Lei nº 8.080/90 como “um conjunto de ações que proporciona o conhecimento, a detecção ou prevenção de qualquer mudança nos fatores determinantes e condicionantes de saúde individual ou coletiva, com a finalidade de recomendar e adotar as medidas de prevenção e controle das doenças ou agravos”. O objetivo principal é fornecer orientação técnica permanente para os profissionais de saúde, que têm a responsabilidade de decidir sobre a execução de ações de controle de doenças e agravos, tornando disponíveis, para esse fim, informações atualizadas sobre a ocorrência dessas doenças e agravos, bem como dos fatores que a condicionam, numa área geográfica ou população definida.

### 11.1 SINAN – Sistema de Informação de Agravos Notificáveis:

AGRAVOS	CONFIRMADO
HIV em Adulto	03
Acidente por Animais Peçonhentos	36
Atendimento Anti-Rábico	22
Acidente De Trabalho Grave Com Exposição	02
HIV em Gestante	01
Hepatites Virais	02
Violência Interpessoal	81
Sífilis em Gestante	01
Sífilis Não Especificada	02
Intoxicação Exógena	05
Doenças causadas por protozoários (Toxoplasmose)	01
Acidente de Trabalho	45
<b>TOTAL</b>	<b>201</b>

Fonte: Setor de Vigilância Epidemiológica





## 11.2 Testes Rápidos Realizados no Município

A testagem rápida é um procedimento que qualquer pessoa, de qualquer idade e sexo pode fazer. Está disponível nas unidades de saúde para quem tiver interesse em realizar. É um procedimento importante para captação precoce de doenças sexualmente transmissíveis.

EXAMES REALIZADOS	1º QUADRIMESTRE				TOTAL	RESULTADO POSITIVO
	JAN	FEV	MAR	ABR		
HIV em geral	45	48	42	47	182	03
HIV em gestante	23	25	31	31	110	01
Sífilis em gestante	23	24	31	31	111	00
Sífilis em geral	45	47	42	47	181	00
Hepatite B	45	47	42	47	181	00
Hepatite C	45	00	00	00	45	00

Fonte: Consulfarma e Setor de Vigilância Epidemiológica

## 11.3 Cobertura Vacinal

NASCIDOS VIVOS ATÉ ABRIL/2025		Quadrimestre			MÉDIA ALCANÇADA
VACINA	META	1º	2º	3º	
BCG	75 %	114,29%			88,02%
ROTA VÍRUS	75 %	85,71%			
PENTAVALENTE	75 %	76,19%			
POLIOMIELITE (VIP-VOP) – 1ª REF.	75 %	76,19%			
PNEUMOCÓCICA (< 1 ANO)	75 %	85,71%			
MENIGOCÓCICA C (< 1 ANO)	75 %	119,15%			





TRÍPLICE VIRAL – D1	75 %	85,71%			
FEBRE AMARELA	75 %	61,19%			

Fonte: SI-PNI Web e Setor de Vigilância Epidemiológica

#### 11.4 Pacientes em tratamento de doenças transmissíveis

No âmbito da promoção da saúde, a epidemiologia exerce importante papel ao se preocupar não apenas com o controle de doenças e de seus vetores, mas, sobretudo, com a melhoria da saúde da população, neste sentido, a epidemiologia municipal acompanha os pacientes diagnosticados com doenças transmissíveis.

Na epidemiologia é realizado o acompanhamento de pacientes em tratamento de hanseníase e seus familiares, realiza-se a baciloscopia para diagnóstico, rastreio de contatos para diagnóstico precoce. Atualmente o município apresenta um paciente em acompanhamento, onde é fornecida toda a medicação necessária, é realizada também a dose assistida do medicamento, agendamento de consulta, avaliação neurológica simplificada e todo o suporte necessário até ganhar alta médica. No total, o município conta com 22 pacientes: 1 em tratamento e 21 que já receberam alta, mas continuam sendo acompanhados por avaliações médicas e epidemiológicas.

Com o aumento da oferta de consultas médicas nas unidades de saúde, cujos profissionais têm um olhar mais aguçado, a demanda de exames está aumentando e consequentemente a possibilidade de diagnósticos de doenças bacterianas e virais serem detectadas precocemente, possibilitando ao paciente o início do tratamento precoce, podendo ter mais controle da doença, e mitigando a possibilidade de contágio das doenças que são transmissíveis.

Também são acompanhados os pacientes de HIV, sífilis, hepatites e tuberculose, as quais também são doenças transmissíveis. Realiza-se na epidemiologia, agendamento de consultas, exames, entrega de medicação, busca ativa, investigação dos casos, entre outros serviços, devido a confidencialidade de cada paciente. Todas essas ações são de suma importância para controle dos casos, mitigação do contágio e melhor qualidade de vida dos pacientes. No fechamento do quadrimestre em questão, o município realizava o acompanhamento de 31 (trinta e um) pacientes com HIV: sendo, três pacientes com diagnóstico recente e um paciente transferido de outro município. Em relação à tuberculose, não há nenhum caso em





tratamento no momento. Também monitoramos casos de sífilis e hepatites, cujos pacientes realizam o tratamento através da Unidade Básica de Saúde.

### 11.5 Ações e Campanhas de Saúde

**Ação:** Reunião de Hiperdia. Realizada no dia 28/03/2025 na UBS do Planalto.

**Ação:** Foram ministradas no período, dez palestra escolares sobre temas de prevenção em saúde, na Rede Pública de Ensino.

**Ação:** Acompanhamento com o grupo da Terceira Idade. Realizadas nos dias 10/02 e 06/03/2025 no Centro do Idoso.

### 11.6 Programa Saúde na Escola – PSE

Foram realizadas 266 ações, entre palestras e bochecho com flúor, atingindo um público de 4.599 usuários.

### 11.7 Capacitações e Educação Permanente

DATA	TEMA	PARTICIPAÇÃO
15/01/2025	Capacitação sobre compras compartilhadas através do CISVALI	03 Servidores
28/01/2025	Capacitação sobre Protocolo de fórmulas de alimentação	02 Servidores
21/02/2025	Capacitação sobre Comitê Regional da rede Materno Infantil	04 Servidores
07/03/2025	Capacitação sobre a construção do novo Plano Municipal de Saúde – 2026 a 2029	05 Servidores
10 a 13/03/25	3º Encontro Estadual do PlanificaSUS Paraná, 3º Encontro ACS e ACE em Ação – Foz do Iguaçu	06 Servidores
06 Encontros	Capacitação Continuada de Gestão em Saúde (de acordo com Resolução SESA nº 457/16 e 636/22)	01 Servidor
24/03/2025	Capacitação sobre novo Sistema APROJES – VISA	01 Servidor
31/03 a 03/04/25	Evento Programa Mais Acesso a Especialistas no Paraná: Instrumentação do processo de trabalho dos Núcleos de Gestão e Regulação - NGR	02 Servidores





11/04/2025	Capacitação sobre Infarto Agudo do Miocárdio (IAM), diabetes Mellitus (DM) e Acidente Vascular Cerebral (AVC)	11 Servidores
29/04/2025	Capacitação Novo Instrutivo para Gerenciamento do Programa PROVIGIA-PR	03 Servidores

### 11.8 PROVIGIA PARANÁ

A Resolução SESA n.º 1102/2021, instituiu o Programa Estadual de Fortalecimento da Vigilância em Saúde – PROVIGIA PARANÁ, é através dessa resolução também que ficou definido as estratégias para seu desenvolvimento como a descentralização da execução das ações de saúde, repasse financeiro para execução das ações e educação permanente e continuada dos técnicos e gestores.

O Programa Estadual de Fortalecimento da Vigilância em Saúde, PROVIGIA PARANÁ, tem por objetivo o avanço das ações de prevenção, promoção e proteção da saúde, a fim de aprimorar os resultados das ações executadas para melhoria da qualidade de vida da população paranaense.

Abaixo segue o Descritivo das 12 (doze) Ações Estratégicas e Atualização dos Indicadores do Programa Estadual de Fortalecimento da Vigilância em Saúde – PROVIGIA PARANÁ, que tem como objetivo apoiar o processo de execução e monitoramento do programa, contribuir nas discussões técnicas realizadas e na organização das ações locais conforme a realidade regional.

DESCRIPTIVO AÇÃO ESTRATÉGICA	RESULTADO 1º QUADRIMESTRE
<b>AÇÃO 1:</b> Qualificar o registro das ações de controle sanitário realizadas no Sistema Estadual de Informação em Vigilância Sanitária (SIEVISA);	100%
<b>AÇÃO 2:</b> Desenvolver ações de controle sanitário com foco no risco;	58,33%
<b>AÇÃO 3:</b> Melhorar a qualidade de vida dos idosos residentes em Instituições de Longa Permanência;	100%





<b>AÇÃO 4:</b> Melhorar o acolhimento, detecção e acompanhamento dos casos de hanseníase na Atenção Primária;	98,33%
<b>AÇÃO 5:</b> Promover capacitação em saúde do trabalhador para os profissionais da Atenção e ou Vigilância em Saúde;	100%
<b>AÇÃO 6:</b> Investigar 100% dos acidentes de trabalho (AT) típicos que resultaram em óbito e amputação e investigar 100% dos AT com crianças e adolescentes (típicos e de trajeto) e registrar no Sistema SIATEP;	100%
<b>AÇÃO 7:</b> Aumentar a cobertura de registro do estado nutricional de crianças, adolescentes, adultos, idosos e gestantes.	10,22%
<b>AÇÃO 8:</b> Promover fatores de proteção e realizar ações para prevenção e controle dos fatores de risco para as doenças crônicas não transmissíveis (DCNT);	100%
<b>AÇÃO 9:</b> Aprimorar a vigilância das intoxicações exógenas por agrotóxicos de uso agrícola e o controle das arboviroses, especialmente no combate do mosquito Aedes Aegypti, transmissor das arboviroses Dengue, Zika, Virus e Febre Chikungunya;	100%
<b>AÇÃO 10:</b> Realizar análises em amostras de água para consumo humano para os parâmetros coliformes totais, cloro residual livre e turbidez;	100%
<b>AÇÃO 11:</b> Realizar ações de avaliação e monitoramento da vigilância do óbito e das infecções sexualmente transmissíveis responsáveis pelos casos de transmissão vertical;	100%
<b>AÇÃO 12:</b> Realizar ações de avaliação e monitoramento dos sistemas de informação da Vigilância Epidemiológica.	91,50%
<b>Média do Monitoramento das Ações realizadas nos Indicadores do PROVIGIA</b>	<b>88,20%</b>

### **Análise e Considerações:**

A Epidemiologia é o princípio básico do atendimento, das doenças com agravos, setor onde se detecta e controla a erradicação de doenças humanas, analisa e distribui fatores determinantes das enfermidades e danos associados a saúde coletiva, exerce o importante papel do cuidado e controle de doenças e seus vetores. E com a conscientização da importância do imunizante (vacina), para prevenção e controle de surtos e pandemias, com o benefício de seguir o calendário vacinal







corretamente, manter as vacinas, para eficácia e melhorias na saúde da população. Diante disso o setor de epidemiologia municipal busca analisar os fatores determinantes das enfermidades que mais acometem a população, promovendo ações de conscientização e promoção à saúde, trabalhando sempre na prevenção e controle de surtos, objetivando a melhor qualidade de vida aos munícipes.

Analisando o quadrimestre, verifica-se que foi detectado 04 casos positivos para HIV, sendo uma gestante e também um caso de sífilis em gestante, esses números indicam uma necessidade de ações de controle e também ações preventivas e de conscientização para a população em geral.

Vale destacar que a vacinação está atingindo o público alvo acima das metas pactuadas, apresentando uma média de cobertura vacinal no período de 88,02%, para algumas das vacinas, o município apresenta um índice acima de 100%, uma das hipóteses para isso ter ocorrido, é a utilização de estimativas populacionais subdimensionadas, o que gera resultados mais elevados que os verdadeiros valores de cobertura vacinal do município. Os casos de COVID são cada vez mais raros, porém o cuidado deve continuar, pois na maioria das vezes o diagnóstico é tratado como uma síndrome gripal comum, devido aos sintomas se apresentarem mais leves por conta da vacina. Ações, campanhas e capacitações voltas pra saúde foram realizadas, as quais são de máxima importância para aprimoramento do setor e consequentemente ofertar um melhor serviço ao usuário SUS.

Referente aos Indicadores do Programa Estadual de Fortalecimento da Vigilância em Saúde – PROVIGIA PARANÁ, cinco ações estratégicas são de responsabilidade do setor de Vigilância Epidemiológica e sete ações são de responsabilidade do setor de Vigilância Sanitária, no período o município alcançou uma média do monitoramento das ações realizadas de 88,20%.





## 12 VIGILÂNCIA SANITÁRIA

O setor de Vigilância Sanitária tem como seu principal objetivo, garantir a saúde da população. Através de sua atuação, as equipes fiscalizam, intervêm e aplicam alvarás em estabelecimentos que não cumprirem as regras determinadas pelos órgãos reguladores. O papel da Vigilância Sanitária é promover saúde à população através da fiscalização, intervindo em problemas sanitários vigentes. Dessa forma, é possível garantir a todos uma vida com mais qualidade e segurança, evitando a propagação de doenças, a manipulação inadequada de alimentos e o consumo de alimentos contaminados. Além disso, executa um papel importantíssimo em tempos pandêmicos, como é o caso do Coronavírus e mais recentemente a propagação aumentada de focos da Dengue.

### 12.1 Atividades realizadas pelo setor de Vigilância Sanitária

PRODUÇÃO	1º QUADRIMESTRE
Atividades Educativas	02
Inspeções	12
Atendimentos a Denúncias	45
Análise de Projetos Arquitetônicos	00
Vistoria do Leite disponibilizado pelo Estado nas Escolas	10

Fonte: Setor de Vigilância Sanitária Municipal

### 12.2 Relatório de Visitas Realizadas ACE

ACE's	VISITAS EM DOMICÍLIO
	Realizadas 1º Quadrimestre
Aline de Fª Moras Gaiovicz	1.142





Eluiza Nakalski	920
Lesly Kruskewiski	957
Nilson Hoffer	568

Fonte: SISPNCD

### 12.3 Controle da Dengue

LEVANTAMENTO DE ÍNDICE - META	1º Quad.	2º Quad.	3º Quadr.
19.200 / ano	3.587		
	18,68%		

Fonte: SISPNCD

CASOS DENGUE		1º Quad.	2º Quad.	3º Quadr.
NOTIFICAÇÕES		01		
CONFIRMADOS	Autóctone			
	Importado	01		
DESCARTADOS				
INCONCLUSIVOS				
ÓBITOS				

Fonte: Setor de Vigilância Sanitária Municipal

PONTOS ESTRATÉGICOS - META	1º QUADRIMESTRE
Visitas quinzenais	125
18 Pontos (Borracharias, Cemitérios, Ferro Velho e Garagem da Prefeitura)	

Fonte: SISPNCD





**PREFEITURA MUNICIPAL DE GENERAL CARNEIRO**  
**Secretaria Municipal de Saúde Gestão 2025/2028**  
Rua Esteliano Pizzatto – Centro - General Carneiro – Paraná  
CEP: 84.660-000 E-mail - sms@generalcarneiro.pr.gov.br

LIRA	Visitas	Quantidade de Focos	Índice de infestação
Levantamento de índice amostral			
Janeiro e Fevereiro	260	3	1,2%
Março e Abril	243	3	1,2%

Fonte: LIRA

## INFORMATIVO DA DENGUE

### ARBOVIROSES URBANAS

### INFORME EPIDEMIOLÓGICO



Anexo Informe 19 (2024/2025) - SE 31/2024 a 02/2025 - 14/01/2025  
TODOS OS DADOS DESSE INFORME SÃO POR MUNICÍPIO DE RESIDÊNCIA DO PACIENTE

RS	MUNICÍPIOS	POPULAÇÃO	NOTIF	PROVÁVEIS	CLASSIFICAÇÃO FINAL							EVOLUÇÃO		LPI		INCIDÊNCIA		TIPIFICAÇÃO			
					CASOS CONFIRMADOS				CASOS DESCART.	CASOS INVEST.	CASOS INCONCL.	ÓBITOS	AUTOC.	IMPORT.*	Casos Autóctones	Casos Prováveis	DENV				
					DENGUE	DSA	DG	TOTAL									1	2	3	4	
6	Antônio Olinto	7421	1	0	0	0	0	0	1	0	0	0	0	0	0,00	0,00					
6	Bituruna	16411	6	3	2	0	0	2	3	1	0	0	1	0	6,09	18,28					
6	Cruz Machado	18772	4	4	2	0	0	2	0	1	1	0	1	1	5,33	21,31		X			
6	General Carneiro	13661	5	3	0	0	0	0	2	3	0	0	0	0	0,00	21,96					
6	Paula Freitas	5942	2	1	1	0	0	1	1	0	0	0	0	1	0,00	16,83					
6	Paulo Frontin	7418	13	0	0	0	0	0	13	0	0	0	0	0	0,00	0,00					
6	Porto Vitória	4057	1	1	0	0	0	0	0	1	0	0	0	0	0,00	24,65					
6	São Mateus do Sul	47137	55	9	5	0	0	5	46	4	0	0	1	4	2,12	19,09		X	X		
6	União da Vitória	58298	93	19	6	0	0	6	74	11	2	0	5	0	8,58	32,59		X			

Fonte: Coordenadoria de Vigilância Ambiental /SESA. Disponível em 20/05/2025: <  
<<https://www.documentador.pr.gov.br/documentador/pub.do?action=d&uuid=@gtf-escriba-sesa@b2581137-f080-4e6a-b2ca-b63be4f223b8&emPg=true>>





**PREFEITURA MUNICIPAL DE GENERAL CARNEIRO**  
**Secretaria Municipal de Saúde Gestão 2025/2028**  
Rua Esteliano Pizzatto – Centro - General Carneiro – Paraná  
CEP: 84.660-000 E-mail - sms@generalcarneiro.pr.gov.br



**INCIDÊNCIA CASOS DENGUE: PROVÁVEIS E CONFIRMADOS (POR 100.000 HABITANTES)**

**Incidência Casos Prováveis últimas 10 semanas**  
(SE 08 a 17/2025)

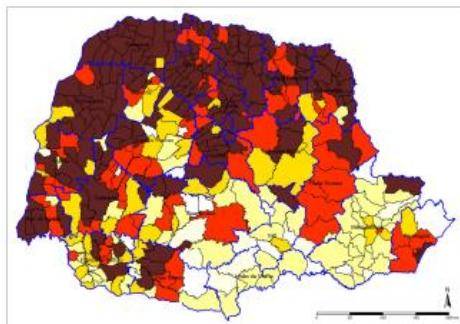

**Incidência Casos Confirmados últimas 10 semanas**  
(SE 08 a 17/2025)

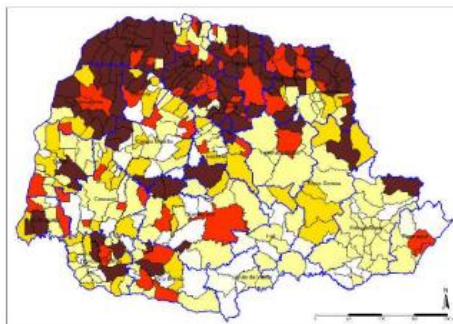

Legenda	Incidência últimas 10 semanas	Total de Municípios	
		Prováveis	Confirmados
Até 0,0		26	60
0,01-50,00		60	115
50,01-100,00		41	46
100,01-300,00		75	57
300,01-500,00		40	25
>500,01		157	96



**RISCO CLIMÁTICO DENGUE POR MUNICÍPIO**

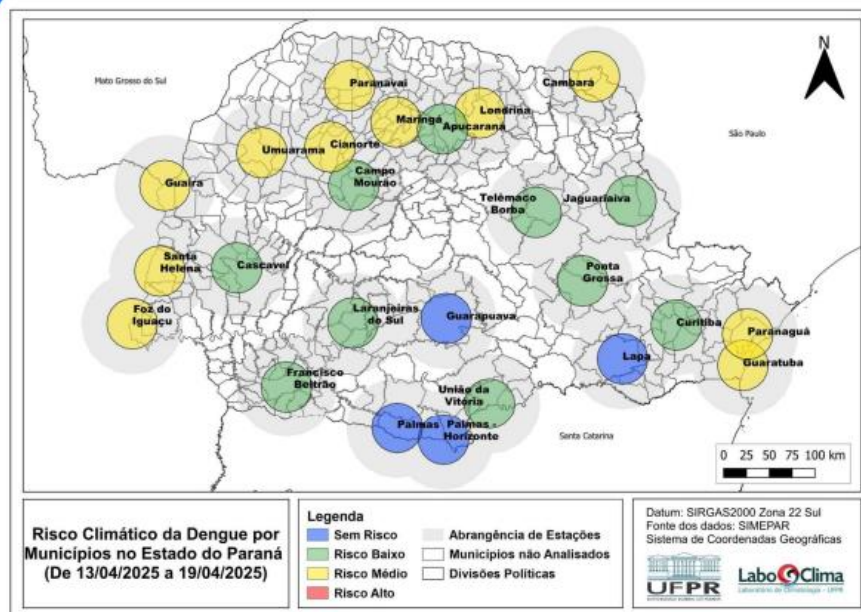

Fonte: Laboclima – UFPR - Dados de 13/04/2025 a 19/04/2025. Disponível em 28/04/2025:  
<<http://www.terra.ufpr.br/porta/laboclima/sacdengue/>>



General Carneiro – Cidade mais fria do Paraná





## 12.4 Controle da Água

ANÁLISE DE CLORO - META	1º QUADRIMESTRE
<b>05 Análises Mensais</b>  (Escolas Municipais, Postos de Saúde, Localidade do Interior Colina Verde e Santa Rosa)	36

Fonte: SISAGUA

## 12.5 Vigilância Ambiental

PRODUÇÃO	1º QUADRIMESTRE
Visitas para Controle da Dengue	3.587
Atendimentos da Raiva	00
Animais Recolhidos sem Condições de envio de amostra	09
Animais Recolhidos com envio de amostra	00
Outras Zoonoses	00
Coletas de Água para Consumo Humano	36

### 12.5.1 Programa CastraPet

Informações Gerais:

Local onde são realizadas as castrações: Clínica Veterinária Bobvet Ltda (Processo de licitação nº 138/2024, contrato 258/2024).

Equipe técnica envolvida: Guilherme Sander, médico veterinário e Juliana Stringhi, coordenadora da vigilância sanitária.

Total de castrações realizadas mensalmente: 10 Cães: 05 machos e 05 fêmeas.

Observações Gerais:

Os critérios para seleção são: animais de rua ou semidomiciliados e animais que foram resgatados, vítimas de abandono, bem como para animais cujos tutores passam por vulnerabilidade socioeconômica. A captura dos animais é realizada pela







equipe mencionada acima, que imediatamente encaminham até a clínica contratada, que recebe os animais, realiza anamnese, avaliação clínica e coleta de sangue para realização de hemograma completo para determinar a aptidão ao procedimento cirúrgico. Após o procedimento cirúrgico, os animais permanecem na clínica até o dia seguinte, a fim de monitoramento e recebem as medicações pós-operatórias. Após isso a equipe retorna até a clínica para buscar os animais e devolver em seus destinos. Entre 10 a 14 dias após a cirurgia, retornamos para retirada de pontos e aplicação de vacina antirrábica.

Além de castrações, a clínica contratada também realiza consultas, eutanásias e exames bioquímicos. A equipe técnica também realiza atendimentos clínicos de baixa complexidade, realiza curativos, aplicação de medicamentos e acompanhamentos pós-cirúrgicos.

O programa municipal de castrações de cães e gatos estabelece um quantitativo de 10 animais por mês. O programa vem tendo resultados positivos, cirurgias bem sucedidas com poucos casos de complicações. A comunidade adere à iniciativa, promovendo uma maior conscientização acerca do controle de natalidade e para o bem estar dos animais.

#### 12.6 Saúde do Trabalhador

PRODUÇÃO	1º QUADRIMESTRE
Notificações	00
Investigação de Óbito	00
Acidentes de Trabalho	22

#### Análise e Considerações:

Durante o período, foram executadas as atividades regulares de rotina da equipe de Agentes de Combate às Endemias (ACEs), incluindo visitas domiciliares, Levantamento de Índice Rápido para *Aedes aegypti* (LIRA), Levantamento de Índice Amostral (LIA), além das visitas quinzenais aos pontos estratégicos, como borracharias, cemitérios e ferros-velhos.







Foram registradas três denúncias referentes a terrenos baldios com acúmulo de materiais e possíveis criadouros do mosquito. A coordenadora da equipe procedeu à notificação dos proprietários, estabelecendo prazo para a limpeza dos lotes.

Em 99% das visitas realizadas, os ACEs foram bem recebidos pelos moradores. Em poucos casos houve relutância, porém, as visitas foram concluídas normalmente. A agente Eluiza encontra-se em regime de trabalho adaptado, intercalando visitas em campo com alimentação do sistema, conforme orientações médicas, a fim de evitar esforços físicos e risco de quedas, conforme atestado apresentado.

Lamentavelmente, no mês de abril, a equipe enfrentou a perda significativa de um colega de trabalho, em decorrência de óbito.

Referente aos Licenciamentos Sanitários e Fiscalizações, foram emitidas 13 licenças sanitárias simplificadas e concedidas 34 dispensas de licença. Quanto aos estabelecimentos classificados como de médio risco sanitário, foram realizadas inspeções e atendidas demandas específicas, conforme necessidade.

O setor de Vigilância também conta com Atendimento Veterinário e Bem-Estar Animal, nesse quadrimestre o médico veterinário da vigilância realizou atendimentos a diversos animais em situação de rua, bem como a animais pertencentes a tutores de baixa renda, com lesões, presença de bernes e miíases. Houve também o acompanhamento e tratamento de duas éguas encontradas no bairro São João, que apresentavam lesões. Os tutores foram notificados a providenciar local apropriado para os animais, além de fornecer os cuidados necessários. O tratamento foi conduzido pela equipe da vigilância.

Foram mantidas as castrações mensais, com média de 10 animais por mês, entre cães e gatos. A vigilância foi responsável pelo encaminhamento dos animais à clínica veterinária contratada, bem como pelo acompanhamento pós-operatório, incluindo retirada de pontos e aplicação da vacina antirrábica.





## 13 TRANSPORTE SANITÁRIO

O **Transporte Sanitário** Eletivo é fundamental para atender a demanda frequente de pacientes que fazem Tratamento Fora de Domicílio, e periodicamente necessitam da realização de consultas, exames e tratamentos de doenças crônicas no próprio município e nos municípios de referência.

Segue listado abaixo, a quantidade de pacientes atendidos pelo Transporte Sanitário no 1º quadrimestre/2025, para outros municípios de referência.

DESTINO / REFERÊNCIA	TIPO DE VEÍCULO	QUANT. DE PACIENTES E ACOMPANHANTES ATENDIDOS
Curitiba e Região Metropolitana	Ônibus e Micro Ônibus	2.848
	Carro	591
	Ambulância	378
União da Vitória	Ônibus e Micro Ônibus	5.423
	Carro	1.048
	Van Hemodiálise	176
	Ambulância	656
Localidades do Interior	Carro e Ambulância	367
Outros Municípios	Carro	485
<b>TOTAL</b>		<b>11.972</b>

Fonte: Setor de Transporte Sanitário

### 13.1 Veículos em Circulação

- Ambulância Furgoneta Montana – Placa BEE 9H52
- Ambulância Renault Master – Placa BDY 4A46
- Ambulância Citroen – Placa SEG 0D85
- Ambulância Citroen – Placa SEG 0D86





- Ambulância Peugeot Expert – Placa TAJ 3G45
- Ônibus IVECO – Placa SEM 1G95
- Micro Ônibus Volare – Placa BEE 9H49
- Van Ford – Placa SEG 0D87
- Volkswagen Gol – Placa RHB 3F20
- Volkswagen Gol – Placa BEX 3F43
- Volkswagen Gol – Placa BES 2E39
- Chevrolet Ônix – Placa BCK 4436
- Chevrolet Spin – Placa BDY 8E28
- Renault Kwid – Placa SDR 0D48
- Renault Oroch – Placa SFL 2H64 (PROVIGIA)
- Renault Oroch – Placa TAI 4F86 (EDUCAÇÃO)
- Renault Oroch – Placa SFM 9B10
- Renault Oroch – Placa TAV 4H08
- Renault Oroch – Placa TAV 4H10
- Renault Oroch – Placa TAW 6B50
- Volkswagen POLO – Placa SFD 3F75
- Volkswagen POLO – Placa SFD 3C46
- Hyundai HB20 – Placa TAK 6G82
- Renault Logan – Placa SDY 8G73
- Citroen Air Cross – Placa TBE 6J54

### **Análise e Considerações:**

O município contou no período com 18 (dezoito) motorista, lotados no setor da saúde e 25 (vinte e cinco) veículos em circulação, os quais realizam viagens diárias de pacientes ao município de União da Vitória e também Curitiba e Região Metropolitana, onde estão sediadas a maioria dos centros de saúde referência para nosso município.





Vale destacar que neste quadrimestre foram incorporados a frota da saúde 02 (dois) veículos, 01 Citroen Air Cross – 07 lugares, adquirido com recurso proveniente de emenda impositiva e 01 Renault Logan – 05 lugares, proveniente de uma parceria com a Secretaria Municipal de Assistência Social. O setor de transporte também foi impactado por um acidente envolvendo um dos veículos da frota da saúde, que resultou na perda total do bem (Hyundai HB20 – Placa TAK 6G80).

As novas aquisições vêm para melhorar a prestação de serviços à municipalidade, tendo em vista, que a estruturação e organização do transporte sanitário no município devem ser um processo continuado, em função do desgaste dos veículos, o que ocasiona a necessidade da renovação da frota, proporcionando economia em manutenção e segurança aos usuários.

Percebe-se pela análise do quadro que somente no transporte de pacientes eletivos, foram atendidos mais de 100 pacientes e acompanhantes diariamente, fora o transporte de Urgência/Emergência realizados com as ambulâncias. O transporte sanitário também realiza o deslocamento de pacientes que necessitam de hemodiálise, três vezes na semana para o município de União da Vitória, faz o deslocamento de pacientes das localidades do interior quando necessário, também é responsável pelo transporte de pacientes com dificuldades de locomoção que utilizam a Clínica de Fisioterapia.

É importante salientar que devido ao município não possuir hospital e que o serviço em especialidades de saúde, em sua maioria não estão disponíveis dentro do território municipal, além de exames e procedimentos cirúrgicos cuja referência do município fica sediada nos municípios de União da Vitória, Curitiba e Região Metropolitana, geram um grande fluxo de demanda no setor de transporte, o que resulta em altos custos financeiros para o setor.





## 14 SERVIÇO SOCIAL

O Serviço Social da Secretaria Municipal de Saúde de General Carneiro, atua juntamente aos usuários do Sistema Único de Saúde - SUS, efetivando por meio do seu trabalho o acesso aos usuários às políticas de saúde, tendo como foco em suas ações os princípios da Lei que regulamenta as ações e serviços da saúde, sendo esta a Lei de n.º 8080, de 19/09/1990.

Os usuários que procuram o Serviço Social trazem consigo inúmeras questões como solicitação de medicamentos que não pertencem a farmácia básica da saúde, exames que não são preconizados pelo ministério da saúde em relação à atenção básica, solicitação de órtese e prótese, solicitação de internação a usuário de álcool e outras drogas e pacientes com transtornos mentais, solicitação de suplementação alimentar, fraldas geriátricas, entre outros.

O perfil dos usuários é diversificado, a população em geral necessita do Serviço Social, não apenas aqueles que são fragilizados socioeconomicamente, mas sim todos sem distinção.

O Serviço Social na Saúde atua na efetivação do direito à saúde, tal como prevê a Constituição Federal de 1988. No âmbito da Atenção Básica, consiste em promover cursos, seminários, debates, oficinas, articulação de profissionais e saberes, etc. em torno da implementação das políticas, programas e serviços de saúde tal como prescreve a vasta legislação da área. Também tem a finalidade de assessorar o “processo de implantação, (re)estruturação e funcionamento dos conselhos gestores das unidades de saúde, dos conselhos distritais e municipais” (COSTA, 2009, p. 337).

### 14.1 Demandas Atendidas

ATENDIMENTOS	JANEIRO 2025	FEVEREIRO 2025	MARÇO 2025	ABRIL 2025	TOTAL
Visita Domiciliar	02	07	07	07	23
Atendimentos	44	53	46	58	201
Fórmula Infantil	38	50	40	53	181
Alimentação Enteral	15	17	17	26	75





Óculos	06	10	09	11	36
Kit de Colostomia	<b>10</b> <b>Pacientes</b> 165 Bolsas	<b>10</b> <b>Pacientes</b> 165 Bolsas	<b>10</b> <b>Pacientes</b> 165 Bolsas	<b>10</b> <b>Pacientes</b> 165 Bolsas	660 Bolsas
Fraldas Geriátricas	210	125	125	240	700
Oxigenioterapia – Concentrador via Estado	08 Pacientes	09 Pacientes	09 Pacientes	09 Pacientes	09 Pacientes
Oxigenioterapia – Cilindro via Município	41 Cilindros	43 Cilindros	47 Cilindros	59 Cilindros	190
Cadeira de Rodas e Banho	--	--	--	04	04
Muleta / Bengala	--	--	--	02	02

### **Análise e Considerações:**

Os usuários que procuram o Serviço Social trazem consigo inúmeras demandas, sendo elas: solicitação de órtese e prótese, de suplemento alimentar através de fórmula infantil e alimentação enteral, fraldas geriátricas, outras associadas às expressões de questão social como dependência química, violência doméstica, negligência contra criança e adolescente e idosos entre outras. Os usuários que procuraram o setor por algumas dessas demandas foram atendidos e referenciados para atendimento conforme a necessidade.

É importante relatar que o setor de serviço social está inserido na equipe multidisciplinar e desenvolve juntamente com a atenção primária as ações de saúde, favorecendo o acesso dos usuários às políticas de saúde. Para melhoria e qualidade do serviço prestado entende-se como necessário a ampliação de mão de obra para o setor.

No 1º Quadrimestre de 2025, foram dispensados aos munícipes, conforme prescrições e protocolos de liberação: Fórmulas Infantis, Alimentação Enteral, Óculos, Kit's de Colostomia, Fraldas Geriátricas, Atendimento a pacientes que fazem uso de Oxigenioterapia (com cilindro via município e concentrador via Estado) e Agendamentos para perícias no INSS. Ainda realiza ações de saúde juntamente com





a Atenção Básica, realizando Visitas Domiciliares, Participação em Conselhos Municipais, Participação de cursos e capacitações, entre outros.

É nestas demandas que o trabalho do Assistente Social contribui com o atendimento humanizado e com acesso a outros serviços da saúde, visando sempre a melhoria de qualidade de serviços, garantindo direitos e apoio quando solicitado.

A maioria das órteses e próteses são adquiridas através do Consórcio CISVALI, no entanto, é importante ressaltar que temos uma longa fila de espera de pacientes aguardando óculos, também estão em atraso os pedidos de cadeiras de rodas, muletas e andadores, o que ocasiona dificuldades para melhoria da qualidade de vida dos pacientes que aguardam o equipamento.

Na análise dos dados, chama atenção o número de pacientes que fazem uso de oxigenoterapia domiciliar, mas que ainda não são atendidos pelo Estado, no período estavam sendo atendidos 17 pacientes, sendo liberado 190 recargas de oxigênio medicinal para os mesmos. Isso ocorre, em alguns casos, por se tratar de uma necessidade temporária, ou, em outros, devido a atrasos na documentação necessária para liberação do concentrador pelo sistema público. Há ainda relatos de falhas nos concentradores, muitas vezes associadas à percepção de aumento no consumo de energia elétrica pelos usuários.

No encerramento do quadrimestre, o setor prestou atendimento contínuo a: 09 pacientes com fornecimento de Fórmulas Infantis e Suplementos; 07 pacientes com Alimentação Enteral, em pó e líquida; 48 pacientes que recebem mensalmente Fraldas Geriátricas. Destaca-se, ainda, que 62 pacientes encontram-se atualmente na fila de espera para liberação de óculos.







## **15 SERVIÇO PSICOLÓGICO**

O Setor de Psicologia conta com 03 (três) profissionais com carga horária de 20 horas de cargo efetivo e mantém sua parceria com a APAE, a qual disponibiliza mais três profissionais para suporte aos atendimentos de saúde, esses profissionais oferecem atendimento individual e em grupos. O setor atua com visão de promoção da saúde, prevenção e melhora da qualidade de vida. As principais funções do setor são:

- ✓ Acolher a demanda do paciente;
- ✓ Auxiliar na compreensão e na aceitação de sua demanda, para posteriormente junto com o paciente buscar estratégias, a fim de aprender a lidar com a demanda, minimizar esta e/ou até mesmo auxiliar na cura da sua dor e/ou transtorno psicológico.

A terapia é um momento em que o paciente dedica a si mesmo para compreender melhor seus sentimentos, pensamentos e ações. Terapia é para todos, não tem distinção de idade, crença ou gênero.

No município de General Carneiro, o Acompanhamento Psicológico destina-se a todos os munícipes que são encaminhados por meio de: Solicitação médica; Encaminhamento de outros Psicólogos; Vara da Infância e da Juventude - Seção Cível de União da Vitória – PROJUDI; Conselho Tutelar de General Carneiro; Casa Lar do Município; Rede de Proteção – Crianças e Adolescentes; e; Secretaria Municipal de Educação - Encaminhamento das escolas.

As ações realizadas no primeiro quadrimestre de 2024 foram:

- ✓ Terapia individual e em grupos;
- ✓ Terapia familiar;
- ✓ Visita Domiciliar.





### 15.1 Atendimentos prestados:

Profissional	1º Quad.	2º Quad.	3º Quadr.
Beatriz Kubiak	288		
Michele Ap <sup>a</sup> Wunderlich (APAE)	56		
Milena Olinquevicz (APAE)	81		
Paulo Ricardo da Silva	118		
Sabrina Peruzzo (APAE)	43		
Samara Liana Behncke	127		

Fonte: MV – SIGSS e Setor de Psicologia da Secretaria Municipal de Saúde de General Carneiro.

### 15.2 Produção no período:

PRODUÇÃO	JANEIRO 2025	FEVEREIRO 2025	MARÇO 2025	ABRIL 2025	TOTAL
Atendimentos	119	206	176	212	713
Atendimentos Cancelados (Faltantes)	19	54	31	64	168
Desligados por Falta	06	16	20	12	54
Pacientes com Alta	03	01	--	03	07
Pacientes Iniciantes	30	12	29	23	94
Visitas Domiciliares	03	01	--	12	16
Inclusão na Fila de Espera	16	34	27	36	113
Participação em Reuniões / Capacitações	--	--	01	05	06

Fonte: MV – SIGSS e Setor de Psicologia da Secretaria Municipal de Saúde de General Carneiro.





### **Análise e Considerações:**

Nesse período o setor de saúde com o apoio da APAE, aumentou a disponibilização de atendimentos psicológicos com a inserção de mais duas profissionais para atender os pacientes clínicos. Dessa forma, o município disponibilizou no quadrimestre seis profissionais psicólogas, três através da parceria com a APAE e três contratados através de concurso público, e também disponibiliza 02 estagiários para suporte, triagem e controle de agenda, no entanto, ainda a demanda é maior que a oferta.

Para os agendamentos, os pacientes são colocados em fila de espera, a qual é organizada por ordem de chegada ou urgência de atendimento e distribuído os atendimentos entre as quatro psicólogas.

Atualmente o setor de psicologia conta com 450 pacientes em fila de espera, oriundos de encaminhamentos de médicos, Secretaria de Educação, Secretaria de Assistência Social, Conselho Tutelar e Judiciário. Entre as principais demandas estão, transtornos mentais, dificuldades e transtornos de aprendizagem e crianças e adolescentes em situações de direitos violados.

Com tamanha demanda se faz ineficiente o trabalho somente de atendimento individualizado, sendo necessário a realização de grupos psicoterapêuticos, diante disso, atualmente temos em andamento 4 grupos sendo realizados com crianças de 5 a 12 anos que atendem por volta de 50 crianças. O objetivo dos grupos é trabalhar a empatia, habilidades sociais e comunicação, alto conhecimento, manejo das emoções e estresse, solução de problemas e tomada de decisão, buscando a redução do sofrimento e prevenção de transtornos mentais.

Apesar da importância dos atendimentos realizados pelas profissionais de psicologia, ainda se encontra resistência e falta de comprometimento da população atendida, o que gera grande número de faltas nos atendimentos. Para evitar tais faltas é considerado um limite máximo permitido para cada paciente, que caso não respeitado, acaba por perder sua vaga.

Apesar de todas as dificuldades, cada vez mais está sendo organizado o fluxo dos atendimentos e organização das demandas, o que otimiza e facilita o trabalho prestado.





Na produção apresentada, percebe-se que os pacientes desse setor em sua maioria têm um tratamento longo, demorando para dar alta e liberar a vaga, prova disso é a verificação de que no período apenas 07 pacientes deram alta e 54 pacientes foram desligados por faltas sem justificativa. Ainda há de se destacar que com o aumento nos atendimentos, 94 novos pacientes iniciaram a terapia. No período foram incluídos na fila de espera 113 pacientes.





## 16 FISIOTERAPIA

O trabalho prestado na Clínica de Fisioterapia Municipal de General Carneiro, está engajado na oferta de melhoria da qualidade de vida dos pacientes, por meio da prevenção e da reabilitação física, atuando na promoção da saúde, ajuda a diminuir as dores crônicas e agudas em todo o corpo, além de restaurar a integridade dos órgãos, sistemas ou funções, dentre as especialidades, destaca-se: Fisioterapia Traumato-Ortopédica, fisioterapia respiratória, fisioterapia cardiovascular, fisioterapia reumatológica, distúrbios neuro funcionais, fisioterapia oncologia, fisioterapia pélvica, fisioterapia pediátrica, saúde do idoso, saúde da mulher, saúde coletiva, promoção e prevenção da saúde.

A demanda é composta de encaminhamentos médicos da própria unidade de saúde ou por especialistas.

### 16.1 Atendimentos:

Profissional	1º Quad.	2º Quad.	3º Quadr.
Isadora Bianca Steptuk	445		
Mariana Victoria Richard	742		
Tatiane Dalanhol Pedron	508		

Fonte: MV – SIGSS, Clínica de Fisioterapia Municipal.

### 16.2 Produção no período:

PRODUÇÃO	JANEIRO 2025	FEVEREIRO 2025	MARÇO 2025	ABRIL 2025	TOTAL
Atendimentos Realizados	325	502	444	424	1.695
Atendimentos Cancelados (Faltantes)	77	103	118	73	371
Atendimentos na APAE	15	14	16	08	53
Atendimentos Domiciliares	10	14	16	08	48





Pacientes com Alta	29	51	56	71	207
Auriculoterapia	30	46	37	50	163

Fonte: MV – SIGSS, Clínica de Fisioterapia Municipal.

### **Análise e Considerações:**

A Clínica de Fisioterapia Municipal, contou no período com três (03) profissionais Fisioterapeutas, com carga horária de 20 horas semanais, uma contratada através de concurso público e duas através de credenciamento e duas estagiárias para suporte.

As ações e serviços de fisioterapia ofertada pelo Ambulatório de fisioterapia municipal compreendem a média complexidade ambulatorial onde demandam profissionais especializados e recursos tecnológicos para o apoio diagnóstico e tratamento dos principais problemas de saúde. A fisioterapia está incluída na relação de procedimentos de média complexidade, consolidando-se como uma profissão especializada na reabilitação ortopédica, neurológica, cardiorrespiratória, pediátrica, geriátrica trabalhando a saúde como um todo.

Devido a reforma e ampliação que está ocorrendo no prédio do atual Pronto Atendimento, onde ficava localizada a Clínica de Fisioterapia Municipal, a mesma foi realocada para o prédio da Academia da Saúde, temporariamente até a finalização das obras.

A Clínica de Fisioterapia Municipal abrange os atendimentos encaminhados pelos profissionais médicos da rede pública e privada. No período foram realizados, em média 423 atendimentos fisioterapêuticos por mês, compreendidos entre adultos, crianças e idosos, apresentando uma diminuição de atendimentos se comparado ao quadrimestre anterior.

Com o encaminhamento médico, o paciente realiza o agendamento da fisioterapia na recepção, com a frequência definida pelas fisioterapeutas. As sessões têm duração média de 45 a 60 minutos e ocorrem de forma individual ou conjunta de acordo com a necessidade pessoal. Os agendamentos de fisioterapia pediátrica ocorrem da mesma maneira, porém, o atendimento é realizado por serviço terceirizado na APAE, uma vez por semana.





Os atendimentos são oferecidos de segunda a sexta-feira e para os pacientes que possuem alguma comorbidade que dificulte ou impeça o deslocamento até a Clínica Municipal, contamos com serviço de fisioterapia domiciliar, que, após o agendamento, é realizado semanalmente com o deslocamento da profissional e dos equipamentos necessários, até a residência do paciente.

No âmbito das Práticas Integrativas e complementares e visando uma promoção e prevenção primária a saúde, também é realizado técnicas como, quiropraxia, auriculoterapia, shiatsu, shantala integradas aos atendimentos de fisioterapia como forma a melhorar a saúde do usuário como um todo. No período 163 pacientes foram atendidos com essas técnicas.

A Secretaria Municipal de Saúde disponibiliza transporte para os pacientes que apresentam dificuldades de locomoção, duas vezes na semana para facilitar o acesso dos pacientes aos tratamentos fisioterapêuticos.

## **17 AUDITORIAS**

Não ocorreram auditorias no período a que se refere esta prestação de contas.







## 18 OUVIDORIA

A ouvidoria geral do município de General Carneiro, está regida por meio da Lei Municipal nº 1746/2021, de 29 de novembro de 2021.

O contato da ouvidoria pode se dar através dos seguintes meios:

- Endereço eletrônico: <https://www.generalcarneiro.pr.gov.br/ouvidoria>
- E-mail: [ouvidoria@generalcarneiro.pr.gov.br](mailto:ouvidoria@generalcarneiro.pr.gov.br)
- Fone: (42)98882-9215

Ainda é disponibilizado um ramal de contato exclusivo para a Ouvidoria Municipal de Saúde, o qual é de responsabilidade da servidora “Gislaine Ap<sup>a</sup> Nedilha Woginski”, a qual faz o acolhimento das solicitações, reclamações, sugestões, denúncias e elogios, buscando a resposta e esclarecimento junto aos setores responsáveis, para na sequencia responder as demandas levantadas pelos cidadãos. As demandas relacionadas a saúde podem ser direcionadas diretamente através do e-mail:

- [ouvidoriamuncaudegc@gmail.com](mailto:ouvidoriamuncaudegc@gmail.com)

Ainda é importante ressaltar que a Secretaria Municipal de Saúde está sempre a disposição da nossa população para acolher e esclarecer quaisquer dúvidas que se fizerem necessárias.

### 18.1 Demandas de saúde atendidas no período

Atendimentos / Assunto	1º Quad.
01 Reclamação do setor de transporte; 02 Reclamações de estagiários; 01 Denúncia de servidora de Serviços Gerais da UBS São João; 02 Reclamações de médicos do P.A.; 01 Reclamação de recepcionista do P.A.; 02 Reclamações de Téc. Em Enfermagem da UBS Central; 01 Reclamação de ACS; 01 Reclamação do atendimento no P.A; 01 Denúncia Vigilância Sanitária – Criação de animais.	12
<b>TOTAL</b>	<b>12</b>

Fonte: Ouvidoria da Secretaria Municipal de Saúde e Ouvidoria Municipal de General Carneiro – PR.





## 19 REDE ASSISTENCIAL PRÓPRIA

O esquema gráfico a seguir representa a estrutura da rede assistencial do município no período, no entanto pretende-se realizar uma ampliação nos serviços ofertados no decorrer do ano, com a efetiva implantação da Equipe Multiprofissional em Saúde Mental, reativação do Programa Academia da Saúde e reativação da Equipe de Estratégia da Família para atendimento das localidades do interior do município.

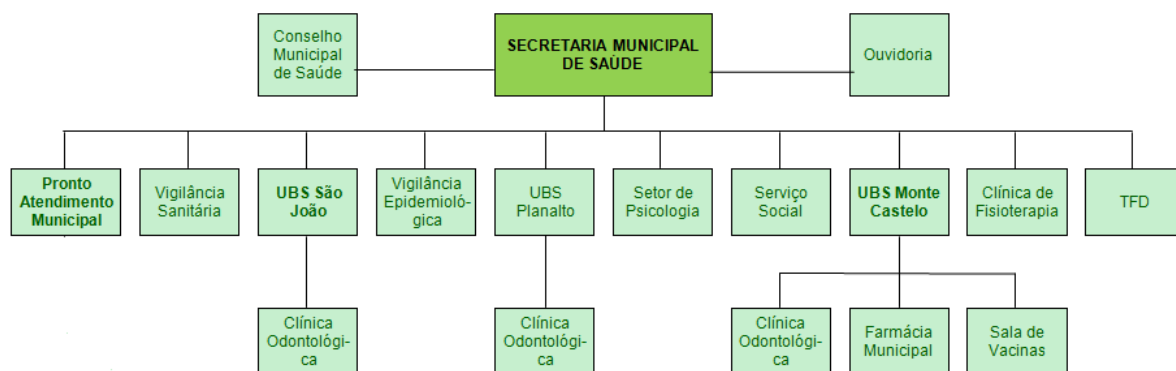

Fonte: Secretaria Municipal de Saúde.





## **20 CONSELHO MUNICIPAL DE SAÚDE**

### **20.1 Composição do Conselho Municipal de Saúde - General Carneiro – PR (Gestão Março/2023 a Março/2027).**

#### **Representantes Usuários**

**I. APMF da Escola Municipal Prof. Irineu Gonçalves:**

**Titular:** Dirlene Natel Stepsuh Czarneski

**Suplente:** Marta Batista de Freitas

**II. Igreja Católica Nossa Senhora das Graças e São José:**

**Titular:** Clarice Krauchuk

**Suplente:** Sonia C. Sloboda

**III. APMF do Colégio Estadual Pedro Araújo Neto:**

**Titular:** Clarice de Fátima Gaiovicz

**Suplente:** Celia Regina da Luz Silva

**IV. APMF da Escola Municipal Elay Conceição Moura da Silva:**

**Titular:** Tatiane de Oliveira

**Suplente:** Kelli Maria Jakimiu Dias

#### **Entidade Suplente:**

- ✓ **Associação de Moradores do Bairro São Miguel**
- ✓ **Pastoral da Criança**
- ✓ **Associação Comercial, Industrial e Agropecuária de General Carneiro (ACIAG)**
- ✓ **Comunidade Ucraniana São Miguel Arcanjo.**

#### **Representantes Trabalhadores em Saúde**

**I. Conselho Regional de Enfermagem:**

**Titular:** Jeferson Ribeiro

**Suplente:** Eduarda Barbosa Borges

**II. Conselho Regional de Farmácia:**

**Titular:** Leticia Nakonieczny





**Suplente:** Janice de Souza

**Representantes Prestadores de Serviço**

**I. APAE de General Carneiro:**

**Titular:** João Schimanski

**Suplente:** Luana Gulecz Hermann

**Representantes Gestores**

**I. Secretaria Municipal de Saúde:**

**Titular:** Rosivani Terezinha Faion

**Suplente:** Tainara Camargo Cordeiro

**MESA DIRETIVA – Gestão Março/2025 à Março/2027:**

**Presidente:** Jeferson Ribeiro (Representante do Segmento “Trabalhadores em Saúde”)

Fone (42) 98874-9396

E-mail: jefersonr00@hotmail.com

**Vice Presidente:** João Schimanski (Rep. do Segmento "Prestadores de Serviço")

Fone: (42)98807-7420

E-mail: eng.amacole@gmail.com

**1ª Secretária:** Tainara Camargo Cordeiro (Representante do Segmento "Gestores")

Fone: (42)98802-2464

E-mail: taycamargo999@gmail.com

**2ª Secretária:** Tatiane de Oliveira (Representante do Segmento "Usuários")

Fone: (42)99977-9808

E-mail: tatiwardowski@gmail.com





## 20.2 Atividades Gerais

ATIVIDADES	1º QUADRIMESTRE	2º QUADRIMESTRE	3º QUADRIMESTRE
Reuniões Ordinárias	02		
Reuniões Extraordinárias	-		
Resoluções Emitidas	03		
Ofícios expedidos	01		
Capacitação	-		

Fonte: Conselho Municipal de Saúde.

## 20.3 Resoluções

Número	Data Resolução	Assunto
01/2025	19/02/2025	Dispõe sobre a apresentação, apreciação e aprovação da Prestação de Contas dos gastos com a Saúde - da Secretaria Municipal de Saúde de General Carneiro - PR, referente ao 3º trimestre de 2024.
02/2025	19/02/2025	Dispõe sobre a apresentação, apreciação e aprovação para adesão a Resolução SESA nº 1698/2024, visando a Reforma da UBS Santos Anjos.
03/2025	19/03/2025	Dispõe sobre as conclusões acerca do Relatório Anual de Gestão – RAG, do Órgão Executor da Saúde do Município de General Carneiro – PR, relativas ao exercício de 2024.

Fonte: Conselho Municipal de Saúde.

## Análise e Considerações:

O Conselho é um órgão deliberativo na formulação e execução da política municipal de saúde. Inclui nos aspectos econômicos e financeiros, nas estratégias e na promoção e controle social. O funcionamento do CMS prevê reuniões plenárias





mensais e extraordinárias quando necessário, as reuniões ordinárias estão previstas em cronograma para realização sempre na penúltima quarta feira de cada mês. A importância da atuação do Conselho Municipal é inestimável porque garante esta inclusão direta da população no controle e na elaboração de políticas para a gestão de saúde em nosso município.

No período foram realizadas 02 reuniões ordinárias conforme cronograma, foram emitidas 03 Resoluções de apreciações e aprovações conforme a necessidade e demandas apresentadas pela Secretaria Municipal de Saúde, ainda se verifica dificuldade para participação dos membros que compõe o CMS nas reuniões e ações da saúde, diante disso, a cada encontro é enfatizado a importância do papel do conselheiro frente as ações de saúde e tomadas de decisão.





## 21 LICITAÇÕES

Abaixo segue listado a relação de licitações realizadas referentes à secretaria de saúde. Os processos grifados, listados abaixo são de objeto geral para todas as secretarias.

Dúvidas e esclarecimentos podem ser obtidos diretamente com o setor de licitações da Prefeitura, a qual forneceu o relatório em questão.

DATA	MODALIDADE	Nº DO PROCESSO	Nº DA LICITAÇÃO	PRAZO VIGÊNCIA	OBJETO
22/02/2024	IL	<b>002</b>	002		Credenciamento De Postos De Combustíveis
22/03/2024	PE	<b>008</b>	001		Marmitex e Refeições
10/04/2024	IL	<b>053</b>	012		Aquisição de Peças Mecânicas
11/04/2024	PE	<b>55/2024</b>	20/2024	<b>23/06/2025</b>	Aquisição de Materiais e Equipamentos de Informática
12/04/2024	CE	<b>56/2024</b>	03/2024		Reforma Hospital – Material + Mão de Obra
17/04/2024	PE	<b>62/2024</b>	23/2024	<b>20/05/2025</b>	Hospedagem Pensão em Campina Grande do Sul
22/04/2024	PE	<b>66/2024</b>	24/2024	<b>13/05/2025</b>	Gêneros alimentícios
06/05/2024	PE	<b>79/2024</b>	26/2024	<b>20/05/025</b>	Mão de Obra Mecânica
09/05/2024	IL	<b>81/2024</b>	18/2024	<b>09/05/2025</b>	Credenciamento de serviço Médico Generalista
22/05/2024	PE	<b>85/2024</b>	29/2024	<b>26/06/2025</b>	Aquisição de Material de uso médico/hospitalar
28/02/2024	PE	<b>88/2024</b>	30/2024	<b>17/06/2025</b>	Aquisição de Combustíveis
13/06/2024	CE	<b>100/2024</b>	06/2024		Reforma UBS Central – Material + Mão de Obra







**PREFEITURA MUNICIPAL DE GENERAL CARNEIRO**  
**Secretaria Municipal de Saúde Gestão 2025/2028**  
Rua Esteliano Pizzatto – Centro - General Carneiro – Paraná  
CEP: 84.660-000 E-mail - sms@generalcarneiro.pr.gov.br

DATA	MODALIDADE	Nº DO PROCESSO	Nº DA LICITAÇÃO	PRAZO VIGÊNCIA	OBJETO
18/06/2024	PE	111/2024	34/2024	16/07/2025	Aquisição de Materiais de Construção
18/06/2024	PE	112/2024	35/2024	30/07/2025	Serviço Elétrico Veicular
20/06/2024	IL	114/2024	21/2024		Credenciamento na área de psiquiatria, fisioterapia e ginecologista
21/06/2024	PE	117/2024	36/2024	08/07/2025	Borracharia
01/07/2024	PE	123/2024	40/2024	25/07/2025	Aquisição de Fraldas, Fórmulas Infantis e Alimentação Enteral
05/07/2024	PE	131/2024	43/2024	19/07/2025	Refeições tipo Marmitas
09/07/2024	PE	133/2024	45/2024	30/07/2025	Serviço Mecânica Veicular
18/07/2024	PE	140/2024	47/2024	06/08/2025	Aquisição Gás de Cozinha e Água Mineral
18/07/2024	PE	141/2024	48/2024	15/08/2025	Aquisição de Oxigênio Medicinal
22/07/2024	PE	143/2024	49/2024	12/08/2025	Pintura e Funilaria Veicular
25/07/2024	IL	152/2024	31/2024	25/07/2025	Locação Imóvel para Depósito do P.A. Durante o período de Reforma
02/09/2024	PE	165/2024		02/09/2025	Aquisição de Peças Mecânicas
10/09/2024	PE	171/2024	57/2024	10/09/2025	Aquisição de Medicamentos
12/09/2024	PE	174/2024	58/2024	12/09/2025	Aquisição Materiais Odontológicos
11/10/2024	PE	190/2024		11/10/2025	Recapagem e Vulcanização de Pneus
31/10/2024	PE	194/2024		31/10/2025	Óleos Lubrificantes
10/10/2024	PE	195/2024		10/10/2025	Aquisição de Móveis e Eletrodomésticos





**PREFEITURA MUNICIPAL DE GENERAL CARNEIRO**  
**Secretaria Municipal de Saúde Gestão 2025/2028**  
Rua Esteliano Pizzatto – Centro - General Carneiro – Paraná  
CEP: 84.660-000 E-mail - sms@generalcarneiro.pr.gov.br

DATA	MODALIDADE	Nº DO PROCESSO	Nº DA LICITAÇÃO	PRAZO VIGÊNCIA	OBJETO
06/11/2024	PE	199/2024		06/11/2025	Aquisição de Móveis e Equipamentos
23/09/2024	PE	202/2024		23/09/2025	Aquisição Óleo Diesel
23/10/2024	PE	206/2024		23/10/2025	Aquisição de Medicamentos
31/10/2024	PE	211/2024		31/10/2025	Aquisição de Móveis e Eletrodomésticos
06/11/2024	PE	213/2024		06/11/2025	Materiais de Uso Médico Hospitalar
11/11/2024	PE	214/2024		11/11/2025	Materiais de Limpeza
21/11/2024	PE	223/2024		21/11/2025	Manutenção Mecânica Veículos Pesados
05/12/2024	PE	231/2024		05/12/2025	Aquisição de Peças para manutenção da Frota
17/12/2024	PE	238/2024		17/12/2025	Serviço de Guincho
05/12/2024	DL	241/2024		05/12/2025	Locação de Imóvel P/ Vigilância Sanitária
27/12/2024	DL	245/2024		27/03/2025	Aquisição de 08 Pneus p/ o Ônibus
20/01/2025	IL	9/2025		20/01/2026	Credenciamento Aquisição de Combustível
18/02/2025	PE	15/2025		18/02/2026	Refeições tipo marmiteix e buffet self service
07/02/2025	DL	17/2025		07/05/2025	Manutenção Compressor de Ar do Pronto Atendimento
10/02/2025	DL	18/2025		10/05/2025	30 latas Fórmula Pediátrica para alimentação
10/02/2025	DL	19/2025		10/05/2025	Manutenção de equipamentos hospitalares
24/02/2025	PE	22/2025		24/02/2026	Aquisição de 01 Veículo 07 lugares





**PREFEITURA MUNICIPAL DE GENERAL CARNEIRO**  
**Secretaria Municipal de Saúde Gestão 2025/2028**  
Rua Esteliano Pizzatto – Centro - General Carneiro – Paraná  
CEP: 84.660-000 E-mail - sms@generalcarneiro.pr.gov.br

DATA	MODALIDADE	Nº DO PROCESSO	Nº DA LICITAÇÃO	PRAZO VIGÊNCIA	OBJETO
07/03/2025	PE	14/2025		07/03/2026	Materiais e Equipamentos de Informática
12/03/2025	PE	25/2025		12/03/2026	Materiais de Expediente
18/02/2025	IL	31/2025		18/04/2025	Taxa Anual Consórcio Paraná Saúde
21/03/2025	CE	38/2025			Reforma UBS São João – Material + Mão de Obra
03/04/2025	PE	42/2025		03/04/2026	Toner e Refil de Tintas para as Impressoras
14/04/2025	PE	47/2025		14/04/2026	Serviços Gráficos
25/03/2025	DL	50/2025		25/06/2025	Grades, toldo e placa luminosa SAMU
04/04/2025	PE	55/2025		04/04/2026	Gêneros Alimentícios
03/04/2025	DL	58/2025		03/07/2025	Manutenção de equipamentos hospitalares
16/06/2025	PE	59/2025		16/06/2026	Coffee Break
28/04/2025		63/2025			Fornecimento de Internet
30/04/2025	PE	67/2025		30/04/2026	Materiais Elétricos e Hidráulicos

Fonte: Setor de Compras e Licitações da Prefeitura Municipal.





## CONSIDERAÇÕES FINAIS

O relatório do 1º quadrimestre de 2025 da Secretaria Municipal de Saúde de General Carneiro demonstra um esforço significativo na gestão dos recursos e na prestação de serviços à população. O município cumpriu com os requisitos legais, aplicando 19,61% da arrecadação municipal em saúde, superando o mínimo constitucional de 15%. Além disso, destacam-se os repasses federais e estaduais, que foram essenciais para a manutenção e ampliação das ações de saúde, especialmente em um município com limitações financeiras.

### Pontos Positivos:

O município apresentou um saldo positivo de R\$ 1.659.489,98, indicando uma gestão eficiente dos recursos. Investimentos em veículos, equipamentos médicos e reformas foram realizados, melhorando a infraestrutura de saúde.

As Unidades Básicas de Saúde (UBS), Pronto Atendimento e SAMU, mantiveram um alto volume de atendimentos, com destaque para consultas médicas, vacinação e ações preventivas. A cobertura vacinal atingiu metas acima do esperado, refletindo um trabalho eficaz na imunização.

O PROVIGIA Paraná e outras iniciativas, como o Programa Saúde na Escola (PSE), tiveram resultados positivos, com ações educativas e preventivas que beneficiaram muitos munícipes.

O setor de transporte atendeu a uma demanda significativa de pacientes, garantindo acesso a serviços de saúde em outros municípios. A frota foi ampliada, melhorando a qualidade do serviço.

As ações de vigilância epidemiológica e sanitária foram eficientes, com controle de doenças como dengue e hanseníase, além da realização de testes rápidos e monitoramento da qualidade da água.

### Desafios e Sugestões de Melhoria:

Apesar dos avanços, ainda há carência de profissionais em áreas críticas, como saúde bucal e saúde mental. Sugere-se a realização de novos concursos ou parcerias para suprir essas lacunas.





Especialidades como neurologia pediátrica e exames complexos apresentam filas longas. É necessário buscar alternativas, como mutirões ou parcerias com outras regiões, para reduzir o tempo de espera.

Embora reformas estejam em andamento, algumas unidades ainda carecem de adequação. A conclusão das obras e a aquisição de equipamentos devem ser priorizadas.

Ainda é importante destacar o alto número de faltas em atendimentos psicológicos e outros serviços, isso indica a necessidade de campanhas de conscientização para melhorar a adesão dos pacientes.

Algumas metas não foram totalmente atingidas devido à subnotificação ou falhas no registro. Recomenda-se capacitação contínua das equipes para melhorar a qualidade das informações.

Em resumo, a Secretaria Municipal de Saúde de General Carneiro demonstrou comprometimento com a transparência e a eficiência na gestão dos recursos públicos. Os resultados alcançados refletem um trabalho dedicado, mas também destacam áreas que exigem atenção contínua. Com o planejamento adequado e a implementação das melhorias sugeridas, o município pode avançar ainda mais na qualidade dos serviços de saúde, garantindo melhor qualidade de vida para sua população.





## SUGESTÃO DE MELHORIAS

Com base na avaliação realizada sobre as metas da PAS 2025 referente ao 1º Quadrimestre, seguem as recomendações a serem observadas, com relação as metas não atingidas e recursos a serem executados:

- Efetivar as obras pactuadas na PAS, como Ampliação da CEAF da Farmácia Municipal;
- Ficar atentos a novas liberações para adesão ao Programa Academia da Saúde;
- Monitorar o credenciamento das novas equipes de Saúde Bucal, para melhorar os índices de cobertura (Entre as ações, reativar o consultório odontológico da UBS Planalto, ampliando assim o número de atendimentos realizados pela Odontologia);
- Implantar a Equipe Multiprofissional exclusiva para Atenção à Saúde Mental;
- Fortalecer as ações de pré-natal e acompanhamento da criança visando a redução no número de óbitos infantil (entre estas a manutenção da oferta de consultas em pediatria e ginecologia / obstetrícia para encaminhamento das gestantes classificadas como médio risco e mulheres que necessitem deste atendimento);
- Realizar ações para aumentar a cobertura de registro do estado nutricional de crianças, adolescentes, adultos, idosos e gestantes;
- Realizar compra de equipamentos, conforme adesão de Resoluções SESA, cujos recursos já foram liberados e ainda não foram executados;
- Proporcionar capacitação para as equipes, conforme cronograma proposto para o período;
- Continuar as ações de sensibilização e orientação sobre a importância da imunização para idosos e crianças, visando o aumento da cobertura vacinal da gripe e calendário de vacinas da criança bem como realizar monitoramento e busca ativa de crianças menores de 1 ano para imunização preconizada pelo calendário nacional de vacinação;





- Realizar mutirão de consultas especializadas e exames, objetivando a redução das filas de espera de maior demanda;
- Aplicar recursos de investimento e custeio do Incentivo à Organização da Assistência Farmacêutica conforme plano de aplicação, conforme recursos em conta;
- Aplicar saldo dos recursos de custeio do VIGIASUS e executar os recursos de PROVIGIA;
- Manter e capacitar novos servidores de saúde para alimentação correta dos dados nos Sistemas de Informação, conforme padronização do E-SUS;
- Aquisição de equipamentos de informática e mobiliário para estruturar e melhorar os serviços prestados nas unidades de saúde;
- Contratação de empresa especializada em manutenção dos diversos equipamentos utilizados no setor de saúde;
- Ampliação na oferta de consultas na área de psicologia.

## **ANEXOS**

- Relatório Resumido Execução Orçamentária;
- Relatório de Despesas Bloco de Recurso 1000;
- Avaliação Indicadores Quadrimestrais – 6ª Regional de Saúde;
- Relatório Recursos Humanos;
- Relatório de Procedimentos do Programa Saúde na Escola – PSE.

