

PREFEITURA MUNICIPAL DE GENERAL CARNEIRO, ESTADO DO PARANÁ
SECRETARIA MUNICIPAL DE SAÚDE

PRESTAÇÃO DE CONTAS 2024
1º QUADRIMESTRE



MAIO / 2024



SUMÁRIO

| | | |
|-----|--|----|
| 1 | IDENTIFICAÇÃO DO MUNICÍPIO | 5 |
| 2 | INTRODUÇÃO..... | 8 |
| 3 | DEMONSTRATIVO DO MONTANTE DE RECURSOS APLICADOS NO PERÍODO – EXECUÇÃO ORÇAMENTÁRIA | 9 |
| 3.1 | RECEITA - Percentual vinculado sobre receita de impostos:..... | 9 |
| 3.2 | Arrecadação Vinculada a Programas e Adesões | 9 |
| 3.3 | Despesas Orçamentárias | 10 |
| 3.4 | Resumo Geral | 13 |
| 3.5 | Análises e Considerações sobre a Execução Orçamentária e Financeira | 15 |
| 4 | RECURSOS HUMANOS..... | 17 |
| 5 | REDE FÍSICA PRESTADORA DE SERVIÇOS AO SUS..... | 19 |
| 6 | PROGRAMAÇÃO ANUAL DE SAÚDE – 1º QUADRIMESTRE / 2024 | 21 |
| 7 | RELATÓRIO DE PRODUÇÃO DA ASSISTÊNCIA – URGÊNCIA / EMERGÊNCIA | 24 |
| 7.1 | Urgência e Emergência SAMU..... | 24 |
| 7.2 | Pronto Atendimento Municipal..... | 24 |
| 7.3 | Principais causas de internação..... | 25 |
| 8 | RELATÓRIO DE PRODUÇÃO DA ASSISTÊNCIA – ATENÇÃO BÁSICA | 28 |
| 8.1 | Unidade Básica de Saúde Monte Castelo..... | 28 |
| 8.2 | Unidade Básica de Saúde São João..... | 30 |
| 8.3 | Unidade Básica de Saúde Planalto | 32 |
| 8.4 | Consultas de Enfermeiros | 34 |
| 8.5 | Consultas Médicas – Atenção Básica | 34 |
| 8.6 | Procedimentos / Consultas frequentemente realizadas | 34 |





| | | |
|------|--|----|
| 8.7 | Visitas Realizadas dos Agentes Comunitários de Saúde | 35 |
| 9 | ATENÇÃO AMBULATORIAL ESPECIALIZADA – TFD | 38 |
| 10 | ASSISTÊNCIA FARMACÊUTICA..... | 42 |
| 10.1 | Total Geral de Medicamentos Fornecidos..... | 42 |
| 11 | VIGILÂNCIA EPIDEMIOLÓGICA | 45 |
| 11.1 | SINAN – Sistema de Informação de Agravos Notificáveis: | 45 |
| 11.2 | Testes Rápidos Realizados no Município..... | 46 |
| 11.3 | Cobertura Vacinal..... | 46 |
| 11.4 | Pacientes em tratamento de doenças transmissíveis | 47 |
| 11.5 | COVID-19..... | 48 |
| 11.6 | Ações e Campanhas de Saúde | 48 |
| 11.7 | Programa Saúde na Escola – PSE | 49 |
| 11.8 | Capacitação e Educação Permanente | 49 |
| 12 | VIGILÂNCIA SANITÁRIA | 51 |
| 12.1 | Atividades realizadas pelo setor de Vigilância Sanitária | 51 |
| 12.2 | Relatório de Visitas Realizadas ACE | 51 |
| 12.3 | Controle da Dengue | 52 |
| 12.4 | Controle da Água | 55 |
| 12.5 | Vigilância Ambiental | 55 |
| 12.6 | Saúde do Trabalhador..... | 55 |
| 13 | TRANSPORTE SANITÁRIO..... | 58 |
| 13.1 | Veículos em circulação | 58 |
| 14 | SERVIÇO SOCIAL | 61 |
| 14.1 | Demandas Atendidas | 61 |
| 15 | SERVIÇO PSICOLÓGICO | 64 |
| 15.1 | Atendimentos prestados | 65 |





| | | |
|------|---|-----------|
| 15.2 | Produção no período | 65 |
| 16 | SEGURANÇA ALIMENTAR E NUTRICIONAL | 67 |
| 16.1 | Produção no período..... | 67 |
| 17 | FISIOTERAPIA | 69 |
| 17.1 | Atendimentos prestados | 69 |
| 17.2 | Produção no período..... | 69 |
| 18 | AUDITORIAS | 71 |
| 19 | OUVIDORIA..... | 72 |
| 19.1 | Atendimentos prestados no período na Ouvidoria da Saúde..... | 72 |
| 20 | REDE ASSISTENCIAL PRÓPRIA | 73 |
| 21 | CONSELHO MUNICIPAL DE SAÚDE..... | 74 |
| 21.1 | Composição do Conselho Municipal de Saúde - General Carneiro – PR | 74 |
| 21.2 | Atividades Gerais | 76 |
| 21.3 | Resoluções..... | 76 |
| 22 | LICITAÇÕES..... | 78 |
| | CONSIDERAÇÕES FINAIS | 83 |
| | SUGESTÃO DE MELHORIAS | 84 |
| | ANEXOS..... | 85 |





1 IDENTIFICAÇÃO DO MUNICÍPIO

| IDENTIFICAÇÃO | |
|---|-------------------------------|
| UF: Paraná | |
| Município: General Carneiro | |
| Quadrimestre a que se refere o relatório: 1º quadrimestre 2024 | |
| SECRETARIA DE SAÚDE | |
| Razão social da SMS: | Secretaria Municipal de Saúde |
| CNPJ: | 75.687.681/0001-07 |
| CNES: | 3925137 |
| Endereço: | Rua Esteliano Pizzatto |
| CEP: | 84660-000 |
| e-mail: | sms@generalcarneiro.pr.gov.br |
| SECRETÁRIA DE SAÚDE | |
| Nome: | Rosivani Terezinha Faion |
| Data da posse: | 01/01/2021 |
| A SMS teve mais de um gestor no período a que se refere o registro? | Não |
| PLANO DE SAÚDE | |
| A SMS tem plano de saúde? | Sim |
| Período a que se refere o plano de saúde? | 2022-2025 |
| Status | Aprovado |
| Data da entrega no conselho municipal de saúde | 23/02/2022 |
| Data da aprovação do Conselho para alterações no PMS | 19/07/2023 |





PREFEITURA MUNICIPAL DE GENERAL CARNEIRO

Secretaria Municipal de Saúde Gestão 2021/2024

Rua Esteliano Pizzatto – Centro - General Carneiro – Paraná
CEP: 84.660-000 E-mail - sms@generalcarneiro.pr.gov.br

PREFEITO

Joel Ricardo Martins Ferreira

ELABORAÇÃO:

SECRETARIA MUNICIPAL DE SAÚDE

Rosivani Terezinha Faion

Secretária Municipal de Saúde

Ivonei das Graças Lopes

Agente Administrativo

Januario Patrik Sales

Auxiliar Administrativo - Faturamento

Leandra Maria Santos Martins

Coordenadora de Programas da Saúde

Juliana Stringhi

Coordenadora de Vigilância Sanitária

Eduarda Apª Barbosa Borges

Enfermeira responsável pela Vigilância Epidemiológica

Marcia de Paula Araújo

Assistente Social

Beatriz Kubiak

Psicóloga

Gislaine Aparecida Nedilha Woginski

Coordenadora de TFD

Leonardo de Souza Menegacio

Coordenador de Transporte

Letícia Nakonieczny e Janice de Souza

Farmacêuticas

Jussara Vaz de Oliveira e Equipe

Enfermeira UBS Monte Castelo





PREFEITURA MUNICIPAL DE GENERAL CARNEIRO

Secretaria Municipal de Saúde Gestão 2021/2024

Rua Esteliano Pizzato – Centro - General Carneiro – Paraná
CEP: 84.660-000 E-mail - sms@generalcarneiro.pr.gov.br

Jairo Ferreira da Rocha e Equipe

Enfermeiro UBS São João

Gilvanei Santos Ortiz e Equipe

Enfermeiro UBS Planalto

Bianca Ap^a Guerellu

Enfermeira Pronto Atendimento

Tatiane Dalanhol Pedron

Fisioterapeuta

COLABORAÇÃO

Secretarias

Secretaria de Finanças

Departamento de Recursos Humanos

Departamento de Contabilidade

Secretaria de Educação

Secretaria de Ação Social

Profissionais

Técnicas de Enfermagem

Agentes Comunitários de Saúde

Demais profissionais do Nível Técnico e Superior

SIGSS - Consulfarma

CISVALI

6.^a Regional de Saúde





2 INTRODUÇÃO

A apresentação do relatório do 1º quadrimestre de 2024 vem demonstrar as atividades desenvolvidas pela Secretaria Municipal de Saúde e equipes de saúde de General Carneiro. Para sua construção foram utilizados como parâmetros os indicadores de saúde bem como o Plano Municipal de Saúde 2022-2025, assim como a Programação Anual de Saúde 2024.

O Relatório Detalhado do Quadrimestre Anterior - RDQA, é apresentado ao Conselho Municipal de Saúde e posteriormente em audiência pública na Câmara Legislativa, e consiste em uma das formas de participação e de controle popular na administração pública do município social e democrático de direito. É um documento que leva a uma decisão política / legal com legitimidade e transparência dos atos praticados pela gestão em saúde.

A Prestação de Contas das ações e gastos com a saúde, tem sua base legal através da Lei de Responsabilidade Fiscal nº 101/00 e Lei Complementar nº 141/2012 Art. 36, que menciona que: "o responsável pela gestão dos recursos da saúde no município, deve apresentar as contas quadrimestralmente em Audiência Pública".





3 DEMONSTRATIVO DO MONTANTE DE RECURSOS APLICADOS NO PERÍODO – EXECUÇÃO ORÇAMENTÁRIA

3.1 RECEITA - Percentual vinculado sobre receita de impostos:

| ARRECADAÇÃO MUNICIPAL IMPOSTOS ACUMULADO | PERCENTUAL GASTO EM SAÚDE | RECEITA EM SAÚDE |
|---|------------------------------|-------------------------|
| R\$ 18.069.422,86 | 19,65% - 21,51% | |
| | NO QUADRIMESTRE | |
| R\$ 18.069.422,86 | 1303 | R\$ 3.350.959,52 |
| | 1000 | R\$ 535.253,03 |
| | | |
| TOTAL | | R\$ 3.886.212,55 |

3.2 Arrecadação Vinculada a Programas e Adesões

| RECEITA | VALOR |
|-------------------------------------|----------------|
| PROGRAMA ACS | R\$ 203.328,00 |
| PROGRAMA ACE | R\$ 55.216,00 |
| VIGILÂNCIA EM SAÚDE | R\$ 29.622,35 |
| INCENTIVO APS – CAPITAÇÃO PONDERADA | R\$ 212.731,30 |
| INCENTIVO APS – DESEMPENHO | R\$ 36.652,80 |
| PROGRAMA MAC | R\$ 105.534,72 |
| INCENTIVO SAMU | R\$ 113.978,80 |
| INFORMATIZA APS | R\$ 16.000,00 |
| INCENTIVO VIGILÂNCIA SANITÁRIA | R\$ 4.000,00 |





PREFEITURA MUNICIPAL DE GENERAL CARNEIRO

Secretaria Municipal de Saúde Gestão 2021/2024

Rua Esteliano Pizzatto – Centro - General Carneiro – Paraná
CEP: 84.660-000 E-mail - sms@generalcarneiro.pr.gov.br

| | |
|---|-------------------------|
| PROGRAMA SUS DIGITAL | R\$ 23.209,55 |
| PROVIGIA – CUSTEIO (RESOLUÇÃO SESA Nº 374/2024) | R\$ 65.321,00 |
| PROVIGIA – CAPITAL (RESOLUÇÃO SESA Nº 374/2024) | R\$ 47.239,43 |
| RESOLUÇÃO SESA Nº 1737/23 – TRANSPORTE SANITÁRIO | R\$ 200.000,00 |
| RESOLUÇÃO SESA Nº 285/2024 – ENFRENTAMENTO DENGUE | R\$ 1.350,44 |
| | R\$ 20.975,90 |
| PISO ENFERMAGEM | R\$ 88.709,73 |
| RENDIMENTO APLICAÇÕES NO QUADRIMESTRE | R\$ 60.128,34 |
| | |
| TOTAL DE RECURSOS VINCULADOS EM SAÚDE | R\$ 1.283.998,36 |

3.3 Despesas Orçamentárias

| ELEMENTO | DESCRIÇÃO | VALOR GASTO |
|--------------|---|------------------|
| 3.1.90.11.00 | Vencimentos e Vantagens Fixas - FOPAG | R\$ 2.076.364,72 |
| 3.1.90.11.00 | Complemento Piso Salarial Enfermagem | R\$ 105.387,82 |
| 3.1.90.13.00 | Obrigações Patronais – INSS | R\$ 148.676,11 |
| 3.3.50.43.00 | Transf. APAE | R\$ 39.439,44 |
| | Contribuição – CISVALI e SAMU | |
| 3.3.71.70.00 | • Faturamento e Mens. R\$ 328.677,74 | R\$ 474.756,38 |
| | • SAMU R\$ 146.078,64 | |
| 3.3.90.14.00 | Diárias | R\$ 20.266,00 |





| | | |
|--------------|--|----------------|
| | Material de Consumo | |
| | <ul style="list-style-type: none">• Medicamentos R\$ 55.621,82• Mat. de Uso Médico e EPI's .. R\$ 2.052,34• Mat. de Uso Odontológico R\$ 258,30• Mat. de Fisioterapia R\$ 552,50• Fraldas / Fórm. Infantis / Alimentação Enteral R\$ 16.631,45• Oxigênio Medicinal R\$ 28.985,82• Mat. Expediente R\$ 12.422,41• Mat. Limpeza R\$ 5.497,95• Gêneros Alimentícios R\$ 3.200,77• Coffee Break R\$ 1.493,99• Marmitas R\$ 24.450,90• Materiais Manutenção Predial .. R\$ 9.537,41• Gás e Água R\$ 2.496,87• Combustível Frota Saúde R\$ 304.943,49• Óleos Lubrificantes R\$ 7.742,00• Peças Frota Saúde R\$ 157.994,29• Pneus Frota Saúde R\$ 50.583,76• Sanepar e Copel R\$ 25.878,94 | |
| 3.3.90.30.00 | | R\$ 710.345,01 |
| 3.3.90.36.00 | Contratação de Pessoa Física - Estagiários | R\$ 69.834,96 |
| | Contratação de Pessoa Jurídica | |
| | <ul style="list-style-type: none">• Médico Psiquiatra R\$ 38.761,24• Laudos Exames de Eletrocardiograma R\$ 3.392,38• Hospedagem Pensão R\$ 46.494,06• Coleta RSS R\$ 7.947,55• Hospedagem Servidores p/ Capacitação R\$ 2.041,32• Serviços Internet R\$ 3.972,50• Taxa Consórcio PR Saúde R\$ 6.213,87 | |
| 3.3.90.39.00 | | R\$ 145.218,19 |





PREFEITURA MUNICIPAL DE GENERAL CARNEIRO

Secretaria Municipal de Saúde Gestão 2021/2024

Rua Esteliano Pizzatto – Centro - General Carneiro – Paraná

CEP: 84.660-000 E-mail - sms@generalcarneiro.pr.gov.br

| | | |
|------------------------|--|-------------------------|
| | <ul style="list-style-type: none">• Taxas Transf. Bancárias R\$ 657,00• Manutenção Equipamentos R\$ 2.900,90• Monitoramento Câmera R\$ 7.608,60• Taxas DETRAN R\$ 909,40• Manutenção Frota Saúde R\$ 24.319,37 | |
| 3.3.90.39.00 | Contratação de Pessoa Jurídica – Invictus | R\$ 981.515,99 |
| | Auxílio Financeiro | |
| 3.3.90.48.00 | <ul style="list-style-type: none">• Dra. Jucelia Cândido (PMpB);• Dr. Jeferson Lima Barbosa (PMpB);• Dra Nayivier Molina Perera de Almeida (PMMB) | R\$ 60.000,00 |
| | Devolução Recurso Estadual | |
| 3.3.90.93.00 | <ul style="list-style-type: none">• Transporte Sanitário | R\$ 35.000,00 |
| | Equipamentos e Material Permanente | |
| 4.4.90.52.00 | <ul style="list-style-type: none">• 02 Veículos (Volkswagen Polo)• Equipamentos Fisioterapia | R\$ 177.363,95 |
| | | |
| TOTAL DE GASTOS | | R\$ 5.044.168,57 |





GASTOS EM SAÚDE

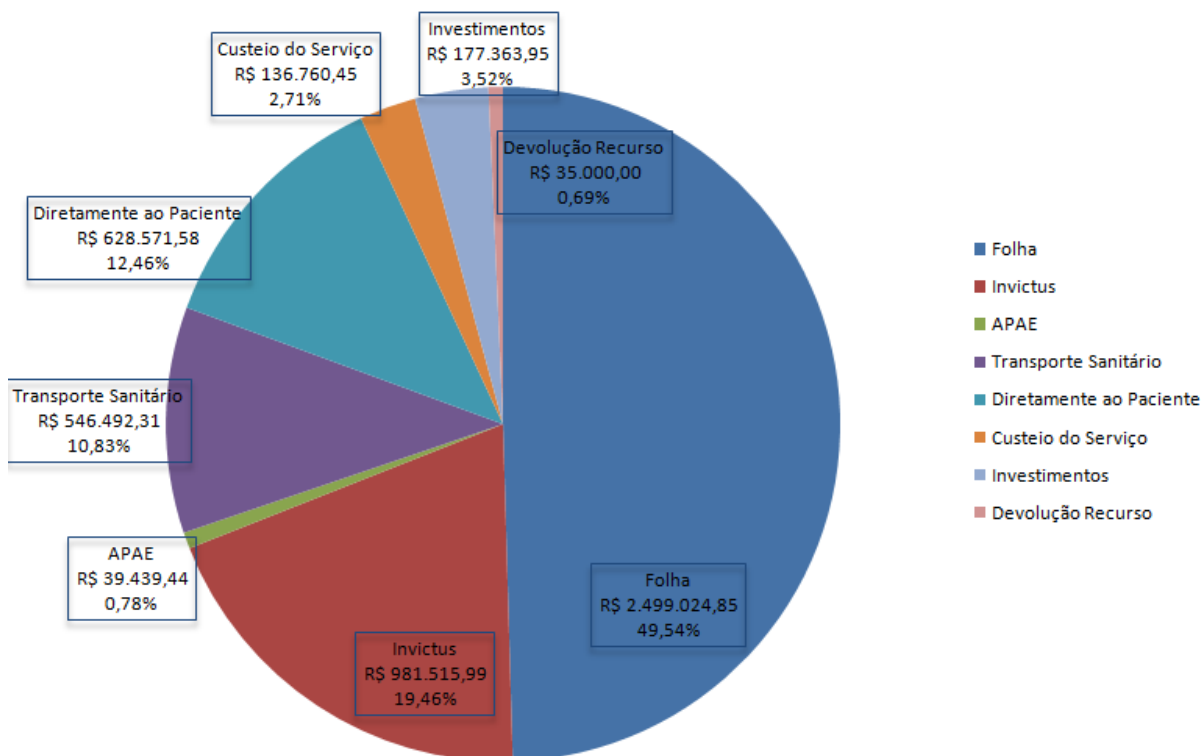

3.4 Resumo Geral

| DESCRIÇÃO | VALOR |
|--------------------------------------|-------------------------|
| SALDO BANCÁRIO QUADRIMESTRE ANTERIOR | R\$ 2.217.336,85 |
| TOTAL RECEITA NO PERÍODO | R\$ 5.170.210,91 |
| | R\$ 7.387.547,76 |
| TOTAL DESPESA | R\$ 5.044.168,57 |
| SALDO PARA O PRÓXIMO QUADRIMESTRE | R\$ 2.343.379,19 |

SALDO INICIAL PARA O 2º QUADRIMESTRE 2024

R\$ 2.343.379,19





PREFEITURA MUNICIPAL DE GENERAL CARNEIRO

Secretaria Municipal de Saúde Gestão 2021/2024

Rua Esteliano Pizzatto – Centro - General Carneiro – Paraná

CEP: 84.660-000 E-mail - sms@generalcarneiro.pr.gov.br

| SALDO BANCÁRIO | | 30/04/2024 | |
|-----------------------------|---|------------|---------------------|
| 11.282-8 | 15% Transferências Constitucionais | R\$ | 306.797,12 |
| 16.496-8 | Atenção Básica | R\$ | 9.887,41 |
| 18.167-6 | Atenção Básica | R\$ | 167,84 |
| 62.4041-2 | Recurso de Custeio Federal | R\$ | 336.157,04 |
| 62.4042-0 | Capital/ Investimentos Recursos Federais | R\$ | 55.060,33 |
| 62.4044-7 | Piso Enfermagem | R\$ | 25.208,09 |
| 503-9 | Atenção Básica | R\$ | 109,53 |
| 419-9 | Vigilância em Saúde | R\$ | 0,04 |
| 446-6 | Conselho de Saúde | R\$ | 3.051,14 |
| 18.271-0 | Recurso de Custeio Estadual | R\$ | 499.288,01 |
| 18.272-9 | Capital/ Investimentos Recursos Estaduais | R\$ | 1.106.381,44 |
| 12.115-0 | Atenção Básica - Remanescente | R\$ | 57,24 |
| 11.294-1 | Vigilância em Saúde | R\$ | 2,46 |
| 13.883-5 | Capital/Investimentos Recursos Federais | R\$ | 901,46 |
| 14.283-2 | Construção UBS São João | R\$ | 20,58 |
| 14.295-6 | Reforma UBS São João | R\$ | 93,27 |
| 14.289-1 | Reforma UBS Santa Lúcia | R\$ | 120,84 |
| 14.293-X | Reforma UBS Iratim | R\$ | 75,35 |
| TOTAL SALDO EM BANCO | | R\$ | 2.343.379,19 |

| | |
|------------------------------------|---------------|
| CONSTITUCIONAL | 15% |
| APLICADO NO 1º QUADRIMESTRE | 19,65% |

Fonte: Departamento Financeiro e de Contabilidade.





3.5 Análises e Considerações sobre a Execução Orçamentária e Financeira

Em análise aos números expostos acima, pode-se verificar que os repasses do Governo de Estado e da União são fundamentais para beneficiar e implementar a saúde da população do município, o qual é carente de arrecadação do setor privado. Neste quadrimestre podemos perceber que o município repassou ao setor da saúde um percentual de 19,65% do valor da arrecadação acumulada municipal, cumprindo assim o que determina a Emenda Constitucional nº 29 e Lei Complementar nº 141/2014.

Neste quadrimestre o município recebeu além das Receitas Livres e Vinculadas, recursos financeiros provenientes de Programas da Secretaria de Saúde do Estado do Paraná (SESA) e do Ministério da Saúde, recebeu também, incentivo financeiro referente ao Programa PROVIGIA, para investimento/capital e também custeio destinados ao setor de Vigilância em Saúde. O município também realizou neste período a adesão ao Programa SUS Digital, sendo que já recebeu a primeira parcela que é destinada para o custeio do planejamento do Programa. Recebeu ainda recurso financeiro para implementação do Transporte Sanitário, para aquisição de 2 (dois) Veículos Utilitários, cujos processos licitatórios estão em andamento.

No período o município recebeu do Governo Federal, valores para Complemento do Piso Salarial da Categoria de enfermagem para cumprir os valores dispostos na Lei nº 14.434/2022, sendo que os valores recebidos, foram transferidos de acordo com as informações dispostas no Sistema INVESTSUS, repassados aos profissionais de acordo com o valor destinado a cada CPF, os valores recebidos foram repassados aos funcionários contratados pela Prefeitura de General Carneiro através de concurso, emprego público e PSS, além de repassar valores a empresa Invictus, para complemento do pagamento dos profissionais atuantes no Pronto Atendimento Municipal.

Percebe-se pelo gráfico de gastos, que quase 69% são despesas com pessoal, considerando que a contratação da empresa Invictus é para a gestão de recursos humanos para desempenhar os serviços no Pronto Atendimento Municipal. Nota-se ainda, uma despesa em torno de 12,5% de gastos diretos com o paciente, como consultas, exames, medicamentos, entre outros, 11% gastos com o transporte sanitário de pacientes, como combustível e manutenção da frota, entre outras despesas, 3% para manutenção dos serviços, como material de expediente, de





limpeza, manutenção de equipamentos, coleta de RSS, entre outros, em torno de 3,5% foram para investimento com a aquisição de 02 (dois) veículos, adquiridos com recursos destinados de Emenda Impositiva 2023, bem como equipamentos para o setor de Fisioterapia, adquiridos com recursos da Resolução SESA nº 870/2021, ainda tem-se o repasse para a APAE referente a produção ambulatorial, pelo motivo que o município é gestor do recurso MAC que somaram em torno de 1% dos gastos.

Também há de se destacar que no período o município realizou a devolução de recurso aos cofres públicos do Estado o valor de R\$ 35.000,00, o qual era destinados a aquisição de um veículo, porém devido ao alto valor que seria necessário ser de contrapartida municipal, se tornou inviável a utilização do incentivo.

Ainda é importante destacar que General Carneiro é um município muito carente, o que sobrecarrega o sistema público de saúde, e ainda dispõe de uma baixa arrecadação, dessa forma é impensável para o município a continuidade dos atendimentos de saúde sem a participação do Estado e da União, através dos recursos e incentivos disponibilizados.

Os valores recebidos e repassados foram utilizados para dar continuidade aos serviços de saúde em prol da população, sendo utilizados para pagamento de funcionários, materiais de consumo, como aquisição de medicamentos, materiais de uso médico e EPI's, materiais de limpeza, de expediente, oxigênio medicinal, serviços de terceiros como, consultas, exames, oficinas para manutenção do transporte sanitário, combustível, pneus, pensões, Invictus, entre outras despesas necessárias ao bom andamento do setor de saúde, além da aquisição de dois veículos para renovação do transporte sanitário e equipamentos para estruturar a Clínica de Fisioterapia Municipal

Concluindo, destaca-se que restou um saldo em conta no final do quadrimestre no valor de R\$ 2.343.379,19, isso se deve aos recursos recebidos para investimento e estruturação, cujos objetos estão em fase de processo licitatório para execução financeira.





4 RECURSOS HUMANOS

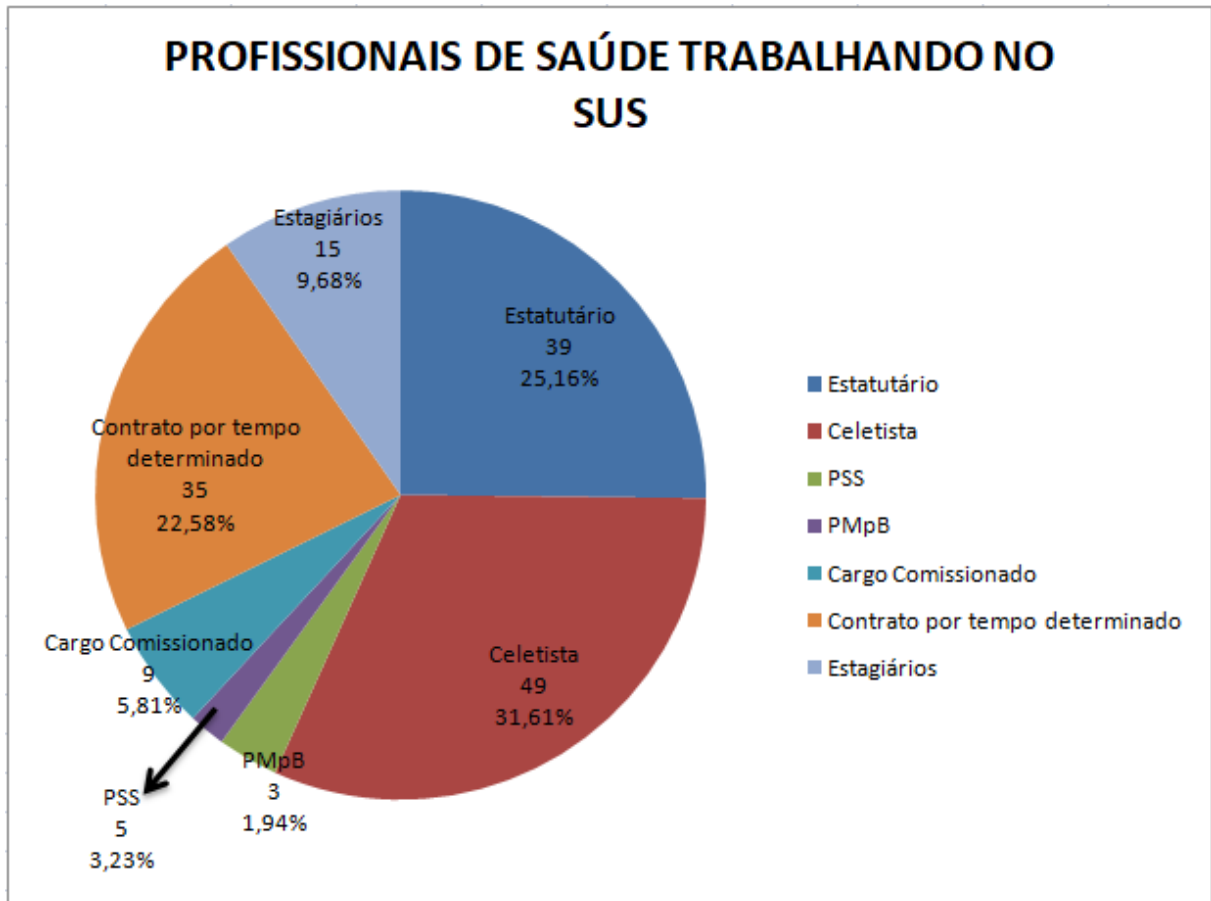

Fonte: Departamento de Recursos Humanos (Maio/2024)

No período a que se refere a presente prestação de contas, a Secretaria Municipal de Saúde encerrou o período contando com **155 profissionais**, sendo 39 efetivos em regime estatutário, 49 efetivos em regime celetista, 05 profissionais contratados na modalidade PSS (Processo Seletivo Simplificado), 9 comissionados, 03 profissionais médicos que atuam pelo Programa Médicos pelo Brasil (PMpB) e Programa Mais Médicos (PMMB), 15 estagiários e 35 funcionários contratados por empresa terceirizada, com prazo de contrato definido, como é o caso da Invictus, que realiza a gestão dos recursos humanos para prestação de serviços no Pronto Atendimento Municipal.





Com a realização do concurso público foi sanado vários problemas com falta de pessoal, podendo completar as equipes de estratégia de saúde da família, no entanto continuamos enfrentando um déficit de ACS's, para realizar a cobertura populacional do interior, cuja extensão territorial é muito grande, porém já estão previstas novas convocações para o próximo quadrimestre. O município dispõe de um quadro de funcionários eficiente, porém vale destacar a importância de funcionários de carreira, efetivos no setor de saúde, para sequencia no trabalho desenvolvido em cada setor, bem como a continuidade do desenvolvimento das atividades relacionadas a informação, alimentação, monitoramento e acompanhamento dos bancos de dados em saúde, o que melhorou bastante com a realização do concurso público, pois saltamos de 40% com servidores efetivos no quadrimestre anterior para quase 60% nesse quadrimestre, os demais são com prazo de contrato definidos, como é o caso dos estagiários, comissionados, PSS e Contrato Terceirizado.





5 REDE FÍSICA PRESTADORA DE SERVIÇOS AO SUS

O município de General Carneiro, conta atualmente com 06 (seis) unidades que prestam serviços de saúde com gestão municipal, ou seja, aquelas que possuem a gestão dos recursos a cargo exclusivo do município. Atualmente, temos as seguintes unidades nessa modalidade:

| UF | Município | CNES | Nome Fantasia | Natureza Jurídica(Grupo) | Gestão | Atende SUS | DETALHES |
|----|------------------|---------|--|--------------------------|--------|------------|----------|
| PR | GENERAL CARNEIRO | 7415397 | ACADEMIA DE SAUDE DE GENERAL CARNEIRO | ADMINISTRAÇÃO PÚBLICA | M | SIM | + ☰ |
| PR | GENERAL CARNEIRO | 0707724 | BEM ESTAR E SAUDE | ADMINISTRAÇÃO PÚBLICA | M | SIM | + ☰ |
| PR | GENERAL CARNEIRO | 2549441 | CENTRO DE SAUDE MONTE CASTELO | ADMINISTRAÇÃO PÚBLICA | M | SIM | + ☰ |
| PR | GENERAL CARNEIRO | 2549522 | POSTO DE SAUDE IRATIM | ADMINISTRAÇÃO PÚBLICA | M | SIM | + ☰ |
| PR | GENERAL CARNEIRO | 2549476 | POSTO DE SAUDE JANGADA DO SUL | ADMINISTRAÇÃO PÚBLICA | M | SIM | + ☰ |
| PR | GENERAL CARNEIRO | 2549506 | POSTO DE SAUDE PLANALTO | ADMINISTRAÇÃO PÚBLICA | M | SIM | + ☰ |
| PR | GENERAL CARNEIRO | 7500718 | POSTO DE SAUDE SANTOS ANJOS | ADMINISTRAÇÃO PÚBLICA | M | SIM | + ☰ |
| PR | GENERAL CARNEIRO | 2549530 | POSTO DE SAUDE SAO JOAO | ADMINISTRAÇÃO PÚBLICA | M | SIM | + ☰ |
| PR | GENERAL CARNEIRO | 9358129 | PRONTO ATENDIMENTO DE GENERAL CARNEIRO | ADMINISTRAÇÃO PÚBLICA | M | SIM | + ☰ |
| PR | GENERAL CARNEIRO | 0493538 | SAMU BRAVO 65 GENERAL CARNEIRO | ADMINISTRAÇÃO PÚBLICA | M | SIM | + ☰ |
| PR | GENERAL CARNEIRO | 3925137 | SMS DE GENERAL CARNEIRO | ADMINISTRAÇÃO PÚBLICA | M | SIM | + ☰ |

Fonte: <http://cnes.datasus.gov.br/pages/estabelecimentos/consulta.jsp>





Dessa forma, destaca-se que o município conta com a Secretaria Municipal de Saúde, 03 (três) Unidades Básicas de Saúde, localizadas em pontos estratégicos para atender a população, 01 (um) Pronto Atendimento – PA, o qual é a única instituição presente no município a contar com instalações, equipamentos e equipe de enfermagem e plantão médico 24 horas. Também contamos com uma base descentralizada do SAMU, através do CISVALI, com uma ambulância Bravo disponível no município, com suporte e apoio das UTI's móveis das bases de União da Vitória e São Mateus do Sul e suporte aéreo da Central de Curitiba, quando necessário. Além das Unidades de Saúde, o município também disponibiliza atendimentos na Clínica de Fisioterapia Municipal, com 03 (três) profissionais fisioterapeutas. Também é oferecido ao paciente atendimento especializado através do Consórcio Intermunicipal Vale do Iguaçu – CISVALI, onde o mesmo dispõe de diversas especialidades e procedimentos médicos e laboratoriais e exames diversos, bem como as demais necessidades, são encaminhadas via Central de Regulação do Estado do Paraná, para os centros de referência em saúde para nosso município.

É importante destacar, que existem unidades de saúde cadastradas no CNES, que no momento estão inativas por falta de profissionais, como é o caso das unidades de saúde do interior (Jangada do Sul e Iratim), Posto de Saúde Santos Anjos e Academia da Saúde.

| UF | Município | CNES | Nome Fantasia | Natureza Jurídica(Grupo) | Gestão | Atende SUS | DETALHES |
|----|------------------|---------|---------------|-------------------------------|--------|------------|----------|
| PR | GENERAL CARNEIRO | 5599946 | APAE | ENTIDADES SEM FINS LUCRATIVOS | M | SIM | + ☰ |

Fonte: <http://cnes.datasus.gov.br/pages/estabelecimentos/consulta.jsp>

O município também conta com a APAE, que é uma entidade sem fins lucrativos de gestão municipal.





6 PROGRAMAÇÃO ANUAL DE SAÚDE – 1º QUADRIMESTRE / 2024

| DESCRIÇÃO DA META | META PREVISTA P/ 2024 | RESULTADO | | |
|---|-----------------------|-----------------|-----------------|-----------------|
| | | 1º Quadrimestre | 2º Quadrimestre | 3º Quadrimestre |
| Manter contrato com o Consórcio Intermunicipal de Saúde Vale do Iguaçu para oferta de consultas, exames e procedimentos voltados a atenção especializada. | 1 | 01 | | |
| Ampliar a oferta de consultas especializadas através do CISVALI. (3.657 em 2023) Meta 2024 - 3.767 | 3% | 1.959 | | |
| Adquirir veículos para os serviços de saúde (Ambulância, Transporte Sanitário, APS, Vigilância Sanitária e Epidemiológica). | 05 | -- | | |
| Construir, Reformar e/ou Ampliar a UBS Planalto, a UBS Monte Castelo, o Pronto Atendimento Municipal, a Base do SAMU e a Central de Abastecimento Farmacêutico – CAF. | 01 | -- | | |
| Adquirir elenco de medicamentos conforme REMUME/REREME. | 70% | 100% | | |
| Elaborar cronograma de ações de monitoramento das ações com as equipes dos serviços de saúde. | 03 | 01 | | |
| Monitorar as ações realizadas nos indicadores do Previne Brasil e PROVIGIA | 80% | 60% | | |
| Implantar a linha de cuidado dos Idosos na atenção Primária à Saúde. | 50% | 32% | | |
| Implantar a linha de cuidado dos Hipertensos na atenção Primária à Saúde. | 50% | 15% | | |
| Implantar a linha de cuidado dos Diabéticos na atenção Primária à Saúde. | 50% | 45% | | |
| Implantar a linha de cuidado em Saúde Mental na atenção Primária à Saúde. | 40% | 67% | | |
| Implantar Programa Academia da Saúde | - | -- | | |
| Aumentar em 3% a cobertura do estado nutricional da população (crianças, adolescentes, adultos, idosos e gestantes) em relação ao ano de 2020. | 32,08% | 45,66% | | |
| Promover fatores de proteção e realizar ações para prevenção e controle dos fatores de risco para as doenças crônicas não transmissíveis (DCNT). | 24 | 03 | | |
| Ampliar a Cobertura Populacional estimada pelas equipes de atenção básica. | 60% | 74,86% | | |
| Ampliar a cobertura das equipes de Saúde Bucal. | 45% | 31,83% | | |
| Ampliar a proporção de exames citopatológicos do colo do útero em mulheres de 25 a 64 anos. (General Carneiro = 3288 / p/ atingir a meta = 712) 1º Quadrimestre – 135 | 33% | 19% | | |
| Atingir a cobertura de exames de mamografia de rastreamento em mulheres de 50 a 69 anos. (General Carneiro = 1079 / p/ atingir a meta = 216) 1º Quadrimestre – 65 | 0,40 | 0,12 | | |





PREFEITURA MUNICIPAL DE GENERAL CARNEIRO

Secretaria Municipal de Saúde Gestão 2021/2024

Rua Esteliano Pizzatto – Centro - General Carneiro – Paraná

CEP: 84.660-000 E-mail - sms@generalcarneiro.pr.gov.br

| | | | | |
|---|----------------|-------|--|--|
| Desenvolver minimamente uma ação (13 ações) do Programa Saúde na Escola em cada escola pactuada (19 escolas). 1º Quadrimestre – 14 Ações | 100% | 73,7% | | |
| Monitorar a implantação do Protocolo Municipal de enfrentamento as violências. | 45 | 00 | | |
| Manter e/ou reduzir a Taxa de Mortalidade Infantil (TMI) | 01 | 01 | | |
| Manter e/ou reduzir o número de óbito materno. | 0 | 00 | | |
| Reduzir (<10%) a porcentagem de casos novos de hanseníase com grau 2 de incapacidade física no diagnóstico. | <10% | 00 | | |
| Avaliar contatos de hanseníase do ano vigente e dos casos de 5 anos anteriores. | 90% | 100% | | |
| Curar casos novos de hanseníase diagnosticados nos anos de coortes. | 90% | 100% | | |
| Investigar os casos de intoxicação exógena utilizando o Roteiro Complementar para Investigação de Intoxicações Exógenas. | 80% | 00 | | |
| Ampliar e/ou manter o registro dos óbitos com causa básica definida. | 97% | 100% | | |
| Reduzir em 5% o número de casos de sífilis congênita em menores de 01 ano em relação ao ano anterior. | 0 | 00 | | |
| Reduzir os casos de AIDS em menores de 05 ano. | 0 | 00 | | |
| Realizar o registro de movimentação dos insumos utilizados nas estratégias de vacinação | 100% | 100% | | |
| Manter em no mínimo 75% da homogeneidade das coberturas vacinais – 8 vacinas | 75% | 100% | | |
| Qualificar o registro das ações de controle sanitário no sistema estadual de informação em vigilância sanitária (SIEVISA) | 08 | 07 | | |
| Desenvolver ações de controle sanitário com foco no risco | 100% | 100% | | |
| Promover capacitação em saúde do trabalhador para os profissionais da atenção básica e vigilância em saúde. | 01 | -- | | |
| Investigar os acidentes de trabalho típicos que resultaram em óbito e amputação e investigar os A.T. com crianças e adolescentes (típicos e de trajeto). | 100% | 100% | | |
| Realizar Levantamento de Índice de Infestação. | 06 | 02 | | |
| Realizar análises em amostras de água para consumo humanos quanto aos parâmetros coliformes totais, cloro residual livre e turbidez. | 80% | 100% | | |
| Elaborar cronograma de capacitação e reunião continuada para todos os setores; Coordenar mensalmente a organização das ações de capacitação a serem desenvolvidas. | 02 | 01 | | |
| Manter ativo os canais de comunicação com a ouvidoria municipal. | 10 | 07 | | |





| | | | | |
|--|----|---|--|--|
| Capacitar de forma permanente os conselheiros municipais de saúde. | 01 | 0 | | |
|--|----|---|--|--|

Análise e Considerações:

Em relação as metas para o ano de 2024, verificou-se neste quadrimestre que os objetivos foram parcialmente cumpridos, no entanto vale destacar que o objetivo maior do município é o fortalecimento da Atenção Básica, para a mesma se tornar norteadora de toda a saúde, buscando mais ações preventivas do que curativas, proporcionando que tudo possa ser mais resolutivo desde o início, não necessitando de tratamentos de maior complexidade e com o uso de mais medicamentos. Percebe-se a necessidade de implementação da Equipe de Saúde Mental, tão necessária a nossa população, também deve-se melhorar a cobertura da Saúde Bucal, além de implementar ações para melhorar os índices de exames preventivos, como mamografias e citopatológicos, bem como aprimorar os índices de ações da Vigilância Sanitária. Também se faz necessário efetivar as reformas das unidades de saúde programadas.

Neste quadrimestre tivemos a continuidade no desenvolvimento das ações do Programa Saúde na Escola, que visa ampliar o conhecimento e conscientização das nossas crianças e adolescentes quanto aos diversos temas de saúde, no período foram trabalhados temas como: Ações de combate ao *Aedes Aegypti*; Alimentação saudável; Saúde sexual e reprodutiva; Agravos negligenciados; Saúde ambiental; Saúde bucal. Também foram realizadas práticas em saúde, como: Aplicação tópica de flúor; Escovação dental supervisionada; e; Práticas corporais e atividade física.

Vale destacar que muitas foram as dificuldades enfrentadas, porém no geral o atendimento foi oferecido e a demanda em saúde da população, atendida. Por fim, apesar do município contar com índices favoráveis em saúde, sempre se faz necessário a busca pelo aperfeiçoamento para melhoria da saúde pública, visando a qualidade de vida do cidadão, buscando sempre a qualificação dos processos articulados na Programação Anual de Saúde.





7 RELATÓRIO DE PRODUÇÃO DA ASSISTÊNCIA – URGÊNCIA / EMERGÊNCIA

7.1 Urgência e Emergência SAMU

| ATENDIMENTOS | JANEIRO 2024 | FEVEREIRO 2024 | MARÇO 2024 | ABRIL 2024 | TOTAL |
|------------------------|-----------------|-------------------|---------------|---------------|-------|
| Clínico | 39 | 31 | 30 | 35 | 135 |
| Trauma | 35 | 13 | 29 | 13 | 90 |
| Obstétrico | 10 | 04 | 08 | 03 | 25 |
| Pediátrico | 01 | 01 | -- | -- | 02 |
| Psiquiátrico | 02 | -- | 04 | 09 | 15 |
| Transferências - BRAVO | 28 | 14 | 28 | 12 | 82 |
| Transferências - ALFA | -- | 02 | 06 | 01 | 09 |
| Transferências - AÉREA | -- | -- | -- | -- | -- |
| Ocorrências Canceladas | 06 | -- | -- | -- | 06 |

7.2 Pronto Atendimento Municipal

| | JANEIRO 2024 | FEVEREIRO 2024 | MARÇO 2024 | ABRIL 2024 | TOTAL |
|---|-----------------|-------------------|---------------|---------------|--------|
| Consultas Médicas | 1547 | 1753 | 2175 | 2120 | 7.595 |
| Transferências relacionadas a gestantes | 03 | 02 | 08 | 07 | 20 |
| Curativos | 07 | 02 | 10 | 06 | 25 |
| Transferências Diversas | 12 | 34 | 32 | 23 | 101 |
| Outros Procedimentos | 4709 | 4957 | 6121 | 5903 | 21.690 |





Análise e Considerações do Pronto Atendimento Municipal:

Observou-se, no período, uma grande incidência de atendimentos de IAM (infarto agudo do miocárdio). A ferramenta disponível para o diagnóstico na unidade é o Eletrocardiograma. Um ponto que pode ser pensado, seria disponibilizar o exame do nível de troponina sérica, marcador bioquímico que eleva quando há lesões cardíacas, inclusive no IAM, "prevendo" o infarto. Atende-se também, em apoio ao SAMU, uma grande taxa de acidentes na BR. Cortes e amputações também são manejadas na unidade, dentro das possibilidades de um PA.

Sobre os internamentos, mais de 24h de observação deve ser enviado para a Central de Leitos. Grandes incidências de: pneumonias, infecções (como renais e pancreatites), etc.

Houve um aumento de pacientes com diagnósticos respiratórios, inclusive covid e dengue no mês de abril. Atualmente, não há mais área de isolamento respiratório, e nesse período a dificuldade foi o número de leitos, o que irá se resolver com a reforma que está prevista para iniciar em Junho/2024. Atualmente estão sendo realizadas mudanças para a abertura de mais 06 leitos de observação, na medida das possibilidades da unidade.

7.3 Principais causas de internação

7.3.1 Morbidade Hospitalar de residentes, segundo capítulo da CID-10.

| Capítulo CID-10 | 2022 | 2023 | 2024 |
|--|-------------|-------------|-------------|
| I. Algumas doenças infecciosas e parasitárias | 56 | 27 | 12 |
| II. Neoplasias (tumores) | 44 | 64 | 14 |
| III. Doenças sanque órgãos hemat e transt imunitár | 3 | 5 | 1 |
| IV. Doenças endócrinas nutricionais e metabólicas | 5 | 4 | 3 |
| V. Transtornos mentais e comportamentais | 16 | 14 | 5 |
| VI. Doenças do sistema nervoso | 32 | 20 | 4 |





PREFEITURA MUNICIPAL DE GENERAL CARNEIRO

Secretaria Municipal de Saúde Gestão 2021/2024

Rua Esteliano Pizzatto – Centro - General Carneiro – Paraná

CEP: 84.660-000 E-mail - sms@generalcarneiro.pr.gov.br

| Capítulo CID-10 | 2022 | 2023 | 2024 |
|---|-------------|------------|------------|
| VII. Doenças do olho e anexos | 12 | 08 | 2 |
| VIII. Doenças do ouvido e da apófise mastóide | - | - | - |
| IX. Doenças do aparelho circulatório | 121 | 118 | 46 |
| X. Doenças do aparelho respiratório | 116 | 83 | 36 |
| XI. Doenças do aparelho digestivo | 113 | 119 | 37 |
| XII. Doenças da pele e do tecido subcutâneo | 11 | 10 | 3 |
| XIII. Doenças sist osteomuscular e tec conjuntivo | 26 | 24 | 12 |
| XIV. Doenças do aparelho geniturinário | 42 | 34 | 18 |
| XV. Gravidez parto e puerbério | 187 | 209 | 47 |
| XVI. Algumas afec originadas no período perinatal | 23 | 25 | 7 |
| XVII. Malformações congênitas e anomalias cromossômicas | 3 | 5 | 3 |
| XVIII. Sintomas e achados anormais em exames clínicos e laboratoriais | 17 | 19 | 2 |
| XIX. Lesões envenenamento e outras consequências de causas externas | 154 | 108 | 44 |
| XX. Causas externas de morbidade e mortalidade | - | - | - |
| XXI. Contatos com serviços de saúde | 20 | 27 | 8 |
| CID 10ª Revisão não disponível ou não preenchido | - | - | - |
| Total | 1001 | 923 | 304 |

Fonte: Sistema de Informações Hospitalares do SUS (SIH/SUS). Data da consulta: 21/05/2024.





Análise e Considerações:

Os atendimentos oferecidos pelo SAMU são essenciais para manutenção dos serviços de saúde, com destaque ao serviço Móvel de Urgência/Emergência. Os chamados estão sendo respondidos de forma rápida, ágil e organizada demonstrando que existe uma relação direta entre o tempo de resposta da regulação para o resgate e probabilidade de sobrevivência das vítimas. Percebe-se pela tabela que a maioria dos atendimentos se deu por problemas clínicos e de trauma, somando com os atendimentos das outras especialidades, a equipe do SAMU do município realizou 267 atendimentos no período, visualizamos também, que no primeiro quadrimestre ocorreram 09 transferências com a Ambulância Alfa, indicando maior gravidade dos casos.

O Pronto atendimento (PA) atua como porta de entrada para urgência e emergência, permanece com os atendimentos 24 hrs, com fluxo contínuo de pacientes, percebe-se um leve aumento na demanda de atendimentos no decorrer dos meses, com uma média de 63 consultas médicas diárias.

Em análise a tabela das principais causas de internação, verifica-se um alto número de casos de internações relacionadas a gravidez e parto, também têm-se um alto índice relacionado a Doenças do Aparelho Circulatório, seguida de perto por Lesões por envenenamentos e algumas outras consequências de causas externas. Com isso há a necessidade de aprimorar as ações de prevenção voltadas a esse público alvo.

Sugestão para que possamos diminuir a morbidade hospitalar é realizar, palestras, reuniões, para conscientizar a população dos agravos.





8 RELATÓRIO DE PRODUÇÃO DA ASSISTÊNCIA – ATENÇÃO BÁSICA

8.1 Unidade Básica de Saúde Monte Castelo

| CONSULTAS MÉDICAS POR PROFISSIONAL | | | |
|------------------------------------|----------|----------|----------|
| Profissional | 1º Quad. | 2º Quad. | 3º Quad. |
| Dra. Andiará | 252 | | |
| Dr. Gledemir | 409 | | |
| Dra. Jucelia | 1.195 | | |
| Dr. Marlon | 238 | | |
| Dra. Nayivier | 1.614 | | |
| Dr. Nelson | 504 | | |
| ATENDIMENTO ODONTOLÓGICO | | | |
| Dra. Jhenifer | 286 | | |

| | | |
|---|------------------------|-------|
| Atendimentos Básicos em Saúde | Total | |
| | Enfermeiro | 203 |
| | Acolhimento/Informação | 19 |
| | Vacina | 2.713 |
| Visitas Domiciliar | Total | |
| | Médico | 06 |
| | Enfermeiro | 22 |
| | Tec. Enfermagem | 352 |
| PSE- Programa Saúde na Escola | Total de promoção | |
| | Procedimento | 14 |
| | Alunos Participantes | 196 |
| Visitas domiciliares ACS Central e Interior 09 Profissionais | Total | |
| | 4.263 | |
| Atividades Coletivas: | Total | |





| | |
|----------------------------|-------|
| ✓ Aferição de temperatura: | 3.604 |
| ✓ Aferição de pressão: | 4.328 |
| ✓ Curativos: | 594 |
| ✓ Glicemia capilar: | 607 |
| ✓ Testes HIV | 70 |
| ✓ Teste H.C | 58 |
| ✓ Teste H.B | 64 |
| ✓ Teste de sífilis | 55 |
| ✓ Citopatológicos | 83 |
| ✓ Puericultura | 6.636 |
| ✓ Teste Pezinho | 01 |
| ✓ Teste Mãezinha | 13 |
| ✓ Teste de Gravidez | -- |
| ✓ Teste COVID | 11 |

Análise e Considerações da UBS Monte Castelo:

O posto de saúde Monte Castelo, atualmente conta com uma equipe de 4 médicos clínicos, 1 pediatra, 1 psiquiatra, também conta com 2 enfermeiras, com 6 técnicas de enfermagem sendo que 3 atuam na sala de vacina que abrange todo o programa vacinal do município, 6 agentes de saúde, 3 estagiárias e 2 funcionárias serviços gerais, são abordados programas de estratificações estabelecidas pelo governo sendo eles (saúde mental, idoso, diabético, hipertenso, saúde da criança e do recém nascido e gestante). É realizado também curativo domiciliar para paciente com dificuldades de locomoção, medicações e trocas de sondas vesicais e outros tipos de dispositivos sempre sendo acompanhados pela equipe de enfermagem, além de serem realizados procedimentos na unidade básica de saúde, a mesma trabalha com competência, ética e comprometimento, sempre visando o bem estar dos pacientes.





8.2 Unidade Básica de Saúde São João

| CONSULTAS MÉDICAS POR PROFISSIONAL | | | |
|------------------------------------|----------|----------|----------|
| Profissional | 1º Quad. | 2º Quad. | 3º Quad. |
| Dra. Andiara | 62 | | |
| Dr. Jeferson | 1.014 | | |
| Dr. Mario Jorge | 728 | | |
| ATENDIMENTO ODONTOLÓGICO | | | |
| Dr. Giovane e Dra. Luciana | 184 | | |

| | | |
|--|------------------------|-----|
| Atendimentos Básicos em Saúde | Total | |
| | Enfermeiro | 179 |
| | Acolhimento/Informação | 158 |
| | Vacina | -- |
| Visitas Domiciliar | Total | |
| | Médico | 71 |
| | Enfermeiro | 19 |
| | Tec. Enfermagem | 98 |
| PSE- Programa Saúde na Escola | Total de promoção | |
| | Procedimento | -- |
| | Alunos Participantes | -- |
| Visitas domiciliares ACS 04 Profissionais | Total | |
| | 1.416 | |
| Atividades Coletivas: | | |
| ✓ Aferição de temperatura: | 1.666 | |
| ✓ Aferição de pressão: | 1.726 | |
| ✓ Curativos: | 99 | |





| | |
|---------------------|-------|
| ✓ Glicemia capilar: | 348 |
| ✓ Testes HIV | 58 |
| ✓ Teste H.C | 55 |
| ✓ Teste H.B | 55 |
| ✓ Teste de sífilis | 59 |
| ✓ Citopatológicos | 53 |
| ✓ Puericultura | 2.476 |
| ✓ Teste Mãezinha | 21 |
| ✓ Teste de Gravidez | -- |
| ✓ Teste COVID | -- |

Análise e Considerações da UBS São João:

Atualmente a UBS do bairro São João, possui uma equipe formada por um enfermeiro, dois médicos clínicos e uma Pediatra, dois Dentistas, duas técnica de enfermagem, um recepcionista, uma auxiliar de odontologia, uma auxiliar de farmácia sob supervisão diária de uma farmacêutica, uma auxiliar de serviços gerais e quatro Agentes Comunitários de Saúde (ACS). Essa UBS também conta com atendimento semanal de Psicólogo e Nutricionista. A UBS tem uma recepção, um consultório odontológico, sala de espera, dois consultório médico (sendo um também usado pela Nutricionista), uma sala da enfermagem (também usada pelo Psicólogo), uma farmácia básica, uma sala de reunião, uma sala de procedimentos, uma sala de vacina (porém não conta com equipamentos disponíveis para realização de vacinas diárias, apenas duas vezes na semana), sala de curativos, sala de triagem, uma sala para armazenamento de materiais, sala de esterilização e outra para limpeza de materiais, um refeitório e uma cozinha, sala para ACSs. A área de abrangência da unidade contém escola, creche, igrejas, centro comunitário e comércios locais. Atendimentos são realizados por agendamento e demanda espontânea.

Como falha, podemos citar a necessidade de mais equipamentos, como impressora e computadores, para melhorar o fluxo dos atendimentos. Como melhoria, está em construção um cronograma de reuniões com a equipe da unidade,





palestras nas escolas e grupos específicos de usuários da unidade sobre os mais diversos temas a serem abordados no objetivo de orientações e prevenção.

8.3 Unidade Básica de Saúde Planalto

| CONSULTAS MÉDICAS POR PROFISSIONAL | | | |
|------------------------------------|----------|----------|----------|
| Profissional | 1º Quad. | 2º Quad. | 3º Quad. |
| Dra. Andiará | 95 | | |
| Dr. Luiz Carlos | 810 | | |
| Dr. Orlando | 1.118 | | |

| | | |
|--|------------------------|-----|
| Atendimentos Básicos em Saúde | Total | |
| | Enfermeiro | 439 |
| | Acolhimento/Informação | 215 |
| | Vacina | -- |
| Visitas Domiciliar | Total | |
| | Médico | 178 |
| | Enfermeiro | 22 |
| | Tec. Enfermagem | 39 |
| PSE- Programa Saúde na Escola | Total de promoção | |
| | Procedimento | -- |
| | Alunos Participantes | -- |
| Visitas domiciliares ACS 05 Profissionais | Total | |
| | 3.000 | |
| Atividades Coletivas: | | |
| ✓ Aferição de temperatura: | 1.930 | |
| ✓ Aferição de pressão: | 2.186 | |
| ✓ Curativos: | 338 | |
| ✓ Glicemia capilar: | 466 | |





| | |
|---------------------|-------|
| ✓ Testes HIV | 35 |
| ✓ Teste H.C | 37 |
| ✓ Teste H.B | 36 |
| ✓ Teste de sífilis | 35 |
| ✓ Citopatológicos | 37 |
| ✓ Teste mãezinha | -- |
| ✓ Puericultura | 3.777 |
| ✓ Teste de Gravidez | 03 |
| ✓ Teste COVID | 04 |

Análise e Considerações da UBS Planalto:

A UBS do Bairro Planalto, possui uma equipe formada por um enfermeiro, dois médicos clínicos 20 h semanais e uma Pediatra, duas técnica de enfermagem, duas estagiárias recepcionistas meio período cada, uma auxiliar de serviços gerais e cinco Agentes Comunitários de Saúde (ACS). A UBS tem uma recepção, um consultório odontológico não funcional, devido a falta de dentista na UBS no momento, sala de espera, três consultórios médicos, um compartilhado com enfermagem, uma sala de reunião, uma sala de procedimentos (curativos), não temos vacinas diárias, apenas uma vez na semana, sala de triagem, uma sala para armazenamento de materiais improvisada (no consultório de odontológico) a mesma sala utilizada para esterilização, uma cozinha utilizada também como refeitório. A área de abrangência da unidade contém escola, creche, igrejas, centro comunitário que está em obras, e comércios locais. Atendimentos são realizados por agendamento e demanda espontânea. Como falha, podemos citar a necessidade de mais profissionais da equipe multiprofissional, para melhorar o fluxo e qualidade dos atendimentos, sem precisar encaminhar para outras unidades. Estávamos dividindo o carro com outra unidade o que diminuiu as nossas visitas domiciliares, impedindo a realização de alguns procedimentos, devido a distância de moradia de alguns pacientes. Falta de salas e equipamentos para melhorar a qualidade dos atendimentos que podem ser ofertados na UBS. Como melhoria, iremos estudar a implementação de reuniões com a equipe da unidade com o objetivo de discutir as





melhorias conforme a visão de todos, para um parecer melhor. São realizadas palestras educacionais em grupos específicos, orientações para prevenção e cuidados. Busca ativa e orientações as mulheres sobre os autocuidados (realização dos preventivos) e demais orientações e medidas de prevenção conforme a necessidade da UBS.

8.4 Consultas de Enfermeiros

| Profissional | 1º Quad. | 2º Quad. | 3º Quad. |
|-------------------------|----------|----------|----------|
| Gilvanei Santos Ortiz | 439 | | |
| Jairo Ferreira da Rocha | 179 | | |
| Jussara Vaz de Oliveira | 203 | | |

Fonte: MV – SIGSS

8.5 Consultas Médicas – Atenção Básica

| Especialidades atendidas na Atenção Básica | 1º Quad. | 2º Quad. | 3º Quadr. |
|--|----------|----------|-----------|
| Clínico Geral (08 Profissionais) | 7.392 | | |
| Pediatria | 409 | | |
| Psiquiatria | 238 | | |

Fonte: MV – SIGSS

8.6 Procedimentos / Consultas frequentemente realizadas

| PRODUÇÃO | 1º Quad. | 2º Quad. | 3º Quad. | TOTAL |
|--|----------|----------|----------|-------|
| Consulta Pré-Natal | 583 | | | |
| Consulta Nível Superior Atenção Primária exceto Médico (Enfermeiro / Fisioterapeuta) | 3.035 | | | |
| Consulta Médica Atenção Básica | 7.801 | | | |





| | | | | |
|---|-----|--|--|--|
| Exames de Mamografia | 66 | | | |
| Coleta Para exame Citopatológico | 173 | | | |
| Consulta Puerperal | 27 | | | |
| Consulta/Atendimento Domiciliar na Atenção Básica (Assistente Social/Psicóloga) | 03 | | | |
| Consulta/Atendimento Domiciliar na Atenção Básica (Médico/Enfermeiro) | 318 | | | |

Fonte: MV – SIGSS

8.7 Visitas Realizadas dos Agentes Comunitários de Saúde

| ACS CENTRAL | 1º Quad. | 2º Quad. | 3º Quadr. |
|----------------------------|-----------------|-----------------|------------------|
| Angela Maria Gomes | 820 | | |
| Atais Aparecida da Silva | 730 | | |
| Evelin Sinara Muller | 311 | | |
| Lourdes Varela de Almeida | 785 | | |
| Meliane Aparecida da Rosa | 1.201 | | |
| Simone Raquel dos Santos | 132 | | |
| ACS INTERIOR | 1º Quad. | 2º Quad. | 3º Quadr. |
| Daviane de Lara Ribas | 55 | | |
| Roberto Sales dos Santos | 223 | | |
| Sadraque Soares | 06 | -- | -- |
| ACS SÃO JOÃO | 1º Quad. | 2º Quad. | 3º Quadr. |
| David Celso E. Kukul | 525 | | |
| Elisandra Aparecida Varela | 83 | -- | -- |
| Maria Rosenilda Varela | 534 | | |
| Rozimari Teixeira | 274 | | |
| ACS PLANALTO | 1º Quad. | 2º Quad. | 3º Quadr. |





| | | | |
|--------------------------------|----------------------------------|-----------------|------------------|
| Deyse Francine Rodrigues | 827 | | |
| Joceli Vaz de Oliveira | 715 | | |
| Marcia Franciane Varela | 653 | | |
| Patricia Mara Alves dos Santos | 571 | | |
| Vivian Rodrigues | 234 | | |
| ACS | 1º Quad. | 2º Quad. | 3º Quadr. |
| Jozane Oneda | Monitoramento Epidemiológico SMS | | |

Fonte: MV – SIGSS

Análise e Considerações:

Dentro de todas as demandas das Unidades Básicas de Saúde (APS), o direito a saúde e igualdade, atendimento a toda a população é inquestionável, em todos os segmentos, sem saúde não há condições para lazer, educação, trabalho ou quaisquer ações individuais. Sendo que saúde é a base de tudo para qualquer indivíduo.

O município conta atualmente com 03 (três) Unidades Básicas de Saúde, localizadas em pontos estratégicos para atender a população, destacando que a atenção básica é a porta de entrada de todos os pacientes para os serviços de saúde, por este motivo, os profissionais de cada Unidade Básica de Saúde precisam conhecer o diagnóstico situacional de sua região de trabalho, a situação de saúde da população para poder intervir com precisão e planejar ações de promoção e prevenção de saúde, que melhorem a qualidade de vida da população de acordo com as principais necessidades verificadas. Devido a essa necessidade de conhecimento, todas as Unidades Básicas Municipais (Monte Castelo, Planalto e São João), através de suas equipes continuaram atualizando cadastros, realizando estratificações e mapeamentos, colocando o comprometimento para a melhoria de qualidade no atendimento na Atenção Primária como objetivo principal.





Com a contratação de mais profissionais da categoria de enfermagem e também mais ACS's, teve-se uma melhora na cobertura populacional e aprimoramento nos atendimentos a população. Todas as equipes permanecem com os curativos domiciliares atendimentos médicos no domicílio para os acamados, e o trabalho está de forma contínua para manter o cuidado da população.

No período o município contou com 08 (oito) profissionais médicos clínico geral, sendo que 02 (dois) deles atuam em nosso município através do “Programa Médicos pelo Brasil” e 01 (um) através do “Programa Mais Médicos”, 01 (uma) pediatra e 01 (um) psiquiatra, lembrando que nosso ginecologista solicitou atualmente licença sem vencimentos pelo período de 02 (dois) anos.

No período o município ofertou o atendimento na Atenção Básica, disponibilizando: 10 (dez) Médicos, 04 (quatro) Enfermeiros, 10 (dez) Técnicos em Enfermagem, 03 (três) dentistas, 03 (três) Auxiliares de Saúde Bucal, 07 (sete) Estagiários, 05 (cinco) Auxiliar de Serviços Diversos, além de disponibilizar 22 (vinte e dois) Agentes Comunitários de Saúde, os quais realizam a ponte entre o paciente e a Atenção Básica. Bem como também ofertou atendimentos das equipes multiprofissionais, compostas pelos profissionais já citados e também psicóloga, assistente social, nutricionista e fisioterapeuta, sempre almejando a melhor qualidade de vida da população.





9 ATENÇÃO AMBULATORIAL ESPECIALIZADA – TFD

O TFD (Tratamento Fora de Domicílio) é um instrumento legal que visa garantir, através do SUS, tratamento médico a pacientes portadores de doenças não tratáveis no município de origem, sendo necessário o deslocamento desses pacientes para outros locais de referência para realização da intervenção terapêutica necessária a cada caso. Abaixo seguem informados os atendimentos agendados e encaminhados por esse departamento.

| CONSULTAS | REFERÊNCIA 100% SUS | CISVALI |
|------------------------------------|------------------------|-------------|
| Anestesiologista | 27 | |
| Bucomaxilofacial | 01 | |
| Cardiologista | 46 | 140 |
| Cardiologista Pediátrico | 04 | |
| Dermatologista | 10 | 68 |
| Endocrinologista | | 38 |
| Endocrinologista Pediátrico | 01 | |
| Fonoaudiólogo (Terapia Individual) | 01 | 40 (APADAF) |
| Gastroenterologista | 01 | 23 |
| Gastroenterologista Pediátrico | 01 | |
| Ginecologista /Obstetra | | 58 |
| Hematologista | | 20 |
| Hematologista Pediátrico | 01 | |
| Mastologista | 02 | |
| Nefrologista | 30 | |
| Nefrologista Pediátrico | 01 | |
| Neurologista | 09 | 49 |
| Neurologista Pediátrico | 04 | |
| Oftalmologista | | 293 |





PREFEITURA MUNICIPAL DE GENERAL CARNEIRO

Secretaria Municipal de Saúde Gestão 2021/2024

Rua Esteliano Pizzatto – Centro - General Carneiro – Paraná

CEP: 84.660-000 E-mail - sms@generalcarneiro.pr.gov.br

| | | |
|--------------------------------|------------|--------------|
| Oncologista | 01 | 22 |
| Ortopedista | | 427 |
| Otorrinolaringologista | 04 | 73 |
| Pediatra | | 54 |
| Pneumologista | 01 | |
| Radioterapia | 02 | |
| Reumatologista | 01 | |
| Urologista | 15 | 80 |
| Vascular | | 32 |
| ALTO RISCO | | |
| Assistente Social | | 99 |
| Clínico Geral | | 92 |
| Enfermeiro | | 100 |
| Farmacêutico | | 38 |
| Médico da Família e Comunidade | | 16 |
| Nutricionista | | 99 |
| Psicólogo Clínico | | 98 |
| TOTAL | 163 | 1.959 |

| EXAMES | REFERÊNCIA 100% SUS | CISVALI |
|-----------------------------|--------------------------------|----------------|
| Exames de Imagem | 406 | 2.312 |
| Exames de Análises Clínicas | | 17.418 |
| Teste da Orelhinha | 45 | |
| Mamografias | | 66 |
| Biópsias | | 37 |
| Órteses e Próteses | 03 | 403 |





| CIRURGIAS ELETIVAS | 1º Quad. | 2º Quad. | 3º Quadr. |
|---------------------------|------------|----------|-----------|
| Cardiovascular | 02 | | |
| Cirurgia Bariátrica | 01 | | |
| Cirurgia Cabeça/Pescoço | 01 | | |
| Cirurgia Geral | 31 | | |
| Cirurgia Geral Pediátrica | 07 | | |
| Cirurgia Torácica | 01 | | |
| Cirurgia Vascular | 25 | | |
| Ginecologia | 13 | | |
| Neurocirurgia | 05 | | |
| Neurocirurgia Pediátrica | 01 | | |
| Oftalmologia | 20 | | |
| Ortopedia | 36 | | |
| Ortopedia Pediátrica | 02 | | |
| Otorrino | 22 | | |
| Otorrino Pediátrico | 02 | | |
| Proctologia | 01 | | |
| Urologia | 02 | | |
| TOTAL | 172 | | |

Fonte: TFD Municipal – Tratamento Fora do Domicílio

Análise e Considerações:

Deve-se destacar que a demanda do nosso município é muito maior que a oferta de serviços de saúde disponíveis atualmente. Existem vazios assistenciais onde a oferta do serviço é muito aquém a demanda, como é o caso das especialidades de pneumonologia, reumatologia e neurologia entre outros, nas quais o Estado libera em torno de 1 vaga por mês, quando libera. Neste quadrimestre





também destacamos o vazio assistencial para Neurologia Pediátrica, onde o município tem uma extensa fila de espera, porém o Estado não oferece nem profissional para atender essa demanda. As vagas para as demais especialidades são poucas, não suprimindo a demanda, gerando longas e demoradas filas de espera. Isso também ocorre com os exames mais complexos, como por exemplo: Endoscopia, Colonoscopia, Ressonância, Doppler, entre outros.

É importante destacar o aumento de crianças que aguardam consulta com Neurologista Pediátrico para possível confirmação de diagnóstico de “transtorno do espectro autista (TEA)”, e ainda diante desse assunto verifica-se que o município não está preparado para essa demanda, há demora no diagnóstico e para os pacientes já diagnosticados, temos dificuldades na continuidade do tratamento, pois não temos a disponibilidade, por exemplo, de fonoaudióloga (no setor de saúde) nem terapeuta ocupacional, exigidos em alguns casos.

O município ofertou consultas extras em Cardiologia e Cirurgia Vascular (Aplicação de Espuma). Também foram realizados mutirões em Cirurgia Vascular (Dr. Robson), Gastroenterologia (Dr. Eduardo) e Oftalmologia (Dr. Pedro Guilherme e Dr. José Henrique), através do CISVALI. Exames extras também foram ofertados nos mutirões, como: Exames laboratoriais, Doppler Venoso e Arterial, Endoscopias, Ressonâncias entre outros. Essa ação visa agilizar o agendamento, diminuindo o tempo em fila de espera.

Outra dificuldade que o setor apresenta, é o absenteísmo por parte dos pacientes, o que acaba resultando em perda de consultas e exames, mais demora e transtornos para reagendamentos dos mesmos.

Porém no geral, verifica-se que os pacientes estão sendo atendidos. As especialidades de maior procura são Ortopedia e Oftalmologia. No entanto ainda há a necessidade de aumentar a quantidade de vagas ofertadas para consultas e exames nas especialidades de Oftalmologista e Otorrinolaringologista, que são hoje nossa maior fila de espera para consultas e Endoscopia e Doppler, que tem a maior fila de espera referente a exames.

Em análise aos resultados apresentados referente ao 1º Quadrimestre de 2024, o setor de TFD municipal, encaminhou 2.122 pacientes para consultas com especialistas, liberou 20.284 exames laboratoriais, de imagem e biópsias, além de serem atendidos 172 pacientes com cirurgias eletivas.





10 ASSISTÊNCIA FARMACÊUTICA

Os medicamentos adquiridos e dispensados na Farmácia Básica Municipal, ocorrem de acordo com a Relação de Medicamentos Básicos, seguindo a REREME e a REMUME. Ainda é ofertado a Relação de Medicamentos do CEAF – Componente Especializado da Assistência Farmacêutica, sendo dispensados medicamentos considerados de alto custo, disponibilizados pelo Estado, tendo também incluso o “Programa Paraná Sem Dor”.

Também é oferecido aos pacientes os programas disponibilizados pelo GSUS, com medicamentos específicos para determinadas patologias, como: Diabetes, Tabagismo, Hanseníase, Toxoplasmose e Programa Saúde da Mulher, onde são disponibilizados anticoncepcional e kit’s citopatológicos para realização de preventivos para prevenção de câncer no colo uterino.

| PACIENTES COM DOENÇA CRÔNICA ATENDIDOS COM MEDICAMENTOS | QUANTIDADE |
|---|------------|
| Diabéticos | 117 |
| Hipertensos | 392 |
| Saúde Mental – Controlados | 2.201 |
| Fitoterápicos | 139 |

Fonte: Assistência Farmacêutica – Farmácia Básica Municipal.

10.1 Total Geral de Medicamentos Fornecidos

Segue tabela com os totais de medicamentos fornecidos aos pacientes no quadrimestre.

| Atendimento Procedimento | Descrição Individual | JAN | FEV | MAR | ABR | TOTAL |
|--------------------------|---|--------|--------|--------|--------|---------|
| FARMÁCIA | Medicamentos dispensados elenco farmácia (exceto controlados) | 85.660 | 91.379 | 85.724 | 97.088 | 359.851 |





| | | | | | | | |
|--|---|-----------------------------|--------|--------|--------|--------|---------|
| | Medicamentos Controlados Dispensados: Portaria 344/98 e Antibióticos | | 54.490 | 49.581 | 53.806 | 57.799 | 215.676 |
| | Medicamentos Componente Especializado da Assistência Farmacêutica | Pacientes Cadastrados | 218 | 273 | 323 | 358 | 1.172 |
| | | Medicamentos Dispensados | 20.073 | 21.095 | 22.012 | 22.282 | 85.462 |

Fonte: Assistência Farmacêutica – Farmácia Básica Municipal.

Análise e Considerações:

A **Assistência Farmacêutica** é um conjunto de ações voltadas à promoção, proteção e recuperação da saúde, tanto individual como coletiva e tem como objetivo, assegurar o acesso da população aos medicamentos de qualidade contribuindo para seu uso racional.

A rede municipal totaliza hoje três unidades básicas de saúde, mais uma unidade de pronto atendimento com médicos prescritores, distribuídas em toda a extensão geo-territorial do município, alcançando ótimo indicador de capacidade instalada e possivelmente também em disponibilidade de profissionais contratados.

A Farmácia Básica Municipal, contou no período com duas profissionais farmacêuticas e cinco estagiários para suporte e auxílio nas demandas.

Em análise ao número de medicamentos dispensados, nota-se um alto número de dispensação de medicamentos controlados, mostrando a importância dos cuidados com a saúde mental de nossos munícipes

Em relação às normas sobre fornecimento de medicamentos nas unidades locais de saúde, são realizadas normativas com restrições básicas apenas (receita viável e cartão SUS), visando favorecer o usuário da rede básica e a ele garantir o medicamento que necessita, respeitando as normas sanitárias vigentes.





Vale destacar ainda que o município adquiriu 100%, do elenco de medicamentos disponibilizados na REMUME e REREME, o que supera a porcentagem pactuada na Programação Anual de Saúde Municipal.

Ainda vale destacar que a assistência farmacêutica na atenção básica envolveu, nesse quadrimestre, um grupo de ações desenvolvidas de forma articulada pela gestão e apoio técnico, para garantir o custeio e o fornecimento dos medicamentos e insumos essenciais destinados ao atendimento dos munícipes.

Analisando o quadrimestre, observou-se a contratação de duas farmacêuticas através do Concurso Público. Houve a reintegração da Comissão de Farmácia e Terapêutica, onde há, no momento, dois integrantes de cada UBS (agora, concursados, visando a continuidade da ações), além de dois integrantes da SMS e do Pronto Atendimento Municipal. Assim, com multiprofissionais, as decisões futuras em relação à medicamentos e insumos estarão de acordo com as diretrizes do ciclo de assistência farmacêutica.





11 VIGILÂNCIA EPIDEMIOLÓGICA

A Vigilância Epidemiológica é definida pela Lei nº 8.080/90 como “um conjunto de ações que proporciona o conhecimento, a detecção ou prevenção de qualquer mudança nos fatores determinantes e condicionantes de saúde individual ou coletiva, com a finalidade de recomendar e adotar as medidas de prevenção e controle das doenças ou agravos”. O objetivo principal é fornecer orientação técnica permanente para os profissionais de saúde, que têm a responsabilidade de decidir sobre a execução de ações de controle de doenças e agravos, tornando disponíveis, para esse fim, informações atualizadas sobre a ocorrência dessas doenças e agravos, bem como dos fatores que a condicionam, numa área geográfica ou população definida.

11.1 SINAN – Sistema de Informação de Agravos Notificáveis:

| AGRAVOS | CONFIRMADO |
|--|------------|
| Acidente por Animais Peçonhentos | 27 |
| Atendimento Anti-Rábico | 21 |
| Acidente De Trabalho Grave Com Exposição | 02 |
| Violência Interpessoal | 19 |
| Leptospirose | 03 |
| Sífilis Não Especificada | 01 |
| Hantavirose | 02 |
| Sífilis Em Gestante | 00 |
| Intoxicação Exógena | 01 |
| Varicela | 01 |
| Acidente de Trabalho | 57 |
| TOTAL | 134 |

Fonte: Setor de Vigilância Epidemiológica





11.2 Testes Rápidos Realizados no Município

A testagem rápida é um procedimento que qualquer pessoa, de qualquer idade e sexo pode fazer. Está disponível nas unidades de saúde para quem tiver interesse em realizar. É um procedimento importante para captação precoce de doenças sexualmente transmissíveis.

| EXAMES REALIZADOS | 1º QUADRIMESTRE | | | | TOTAL | RESULTADO POSITIVO |
|---------------------|-----------------|-----|-----|-----|-------|--------------------|
| | JAN | FEV | MAR | ABR | | |
| HIV em geral | 44 | 37 | 44 | 96 | 221 | 00 |
| HIV em gestante | 32 | 27 | 28 | 31 | 118 | 00 |
| Sífilis em gestante | 32 | 22 | 21 | 31 | 106 | 00 |
| Sífilis em geral | 45 | 36 | 39 | 94 | 214 | 00 |
| Hepatite B | 45 | 36 | 39 | 94 | 214 | 00 |
| Hepatite C | 45 | 36 | 39 | 94 | 214 | 00 |

Fonte: Consulfarma e Setor de Vigilância Epidemiológica

11.3 Cobertura Vacinal

| NASCIDOS VIVOS ATÉ DEZEMBRO/2023 | META | Quadrimestre | | | RESULTADO ALCANÇADO |
|----------------------------------|------|--------------|----|----|---------------------|
| | | 1º | 2º | 3º | |
| BCG | 75 % | 85,48% | | | |
| ROTA VÍRUS | 75 % | 88,71% | | | |
| PENTAVALENTE | 75 % | 119,35% | | | |
| POLIOMIELITE (VIP-VOP) – 1ª REF. | 75 % | 119,35% | | | |
| PNEUMOCÓCICA (< 1 ANO) | 75 % | 88,71% | | | |
| MENIGOCÓCICA C (< 1 ANO) | 75 % | 95,16% | | | |
| TRÍPLICE VIRAL – D1 | 75 % | 103,23% | | | |





| | | | | | |
|---------------|------|---------|--|--|--|
| FEBRE AMARELA | 75 % | 125,81% | | | |
|---------------|------|---------|--|--|--|

Fonte: SI-PNI Web e Setor de Vigilância Epidemiológica

11.4 Pacientes em tratamento de doenças transmissíveis

No âmbito da promoção da saúde, a epidemiologia exerce importante papel ao se preocupar não apenas com o controle de doenças e de seus vetores, mas, sobretudo, com a melhoria da saúde da população, neste sentido, a epidemiologia municipal acompanha os pacientes diagnosticados com doenças transmissíveis.

No período a que se refere esta prestação de contas, a Vigilância Epidemiológica realizou o acompanhamento de pacientes em tratamento de hanseníase e seus familiares, para tanto, é realizada a baciloscopia para diagnóstico, com rastreio de contatos para diagnóstico precoce. No fechamento do quadrimestre em questão, o município possuía 03 (três) pacientes ativos em acompanhamento, onde são fornecidas a medicação prescrita, nossas profissionais realizam dose assistida de medicamentos, agendamento de consultas, avaliação neurológica simplificada, e todo o suporte necessário até ganhar alta médica. Oito pacientes receberam alta como cura e serão acompanhados por 5 anos e também seus familiares.

Com o aumento da oferta de consultas médicas nas unidades de saúde, cujos profissionais têm um olhar mais aguçado, a demanda de exames está aumentando e conseqüentemente a possibilidade de diagnósticos de doenças bacterianas e virais serem detectadas precocemente, possibilitando ao paciente o início do tratamento precoce, podendo ter mais controle da doença, e mitigando a possibilidade de contágio das doenças que são transmissíveis.

Também é realizado o acompanhamento de um caso de tuberculose com 04 contatos, todos com exames realizados (raio X e PPD), sendo que os contatos foram todos descartados.

Também são acompanhados os pacientes de HIV, sífilis e hepatites, as quais também são doenças transmissíveis. Realiza-se na epidemiologia, agendamento de consultas, exames, entrega de medicação, busca ativa, investigação dos casos, entre outros serviços, devido a confidencialidade de cada paciente. Todas essas





ações são de suma importância para controle dos casos, mitigação do contágio e melhor qualidade de vida dos pacientes. No fechamento do quadrimestre em questão, o município realizava o acompanhamento de 26 (vinte e seis) pacientes com HIV, 02 (dois) pacientes com Hepatite B, porém apenas um recebe acompanhamento do SUS, o outro paciente realiza o tratamento na rede particular de saúde.

No mês de Abril o município sediou o Programa “Paraná em Ação”, onde a equipe de saúde se fez presente, realizando vacinas e testes rápidos, além de se colocar a disposição para qualquer esclarecimento de saúde que se fizesse necessário.

11.5 COVID-19

| CASOS COVID-19 | 1º Quad. | 2º Quad. | 3º Quadr. |
|----------------|----------|----------|-----------|
| CONFIRMADOS | 33 | | |
| CURADOS | 33 | | |
| DESCARTADOS | 54 | | |
| ÓBITOS | 00 | | |
| LIBERADOS | 87 | | |

11.6 Ações e Campanhas de Saúde

Ação: Palestra sobre alimentação saudável;

Ação: Realizado hiperdia UBS Monte Castelo;

Ação: Realizado palestra da importância e conscientização da vacina do Covid, atualização de carteirinha de vacina e sinais vitais;

Ação: Realizado palestra sobre auto cuidado;

Ação: Palestra sobre higiene pessoal;

Ação: Participação da equipe no programa PARANÁ em ação, com vacinação, dados vitais, teste rápido, HGT e informações pertinentes a saúde.

Ação: Campanha de vacinação realizada no dia 13/04/2024 em todas as UBS's.





11.7 Programa Saúde na Escola – PSE

Realizado 14 ações atingindo um público de 196 usuários.

11.8 Capacitações e Educação Permanente

| DATA | TEMA | PARTICIPAÇÃO |
|---------------|--|---------------|
| 31/01/2024 | Capacitação Programa Mais Médicos | 02 Servidores |
| 23/02/2024 | Capacitação Síndromes Hipertensivas na Gestação | 04 Servidores |
| 01/03/2024 | Oficina do Programa de qualificação e apoio as equipes Municipais de planejamento e gestão em saúde | 03 Servidores |
| 07 e 08/03/24 | Capacitação aspectos clínicos epidemiológicos ambientais e ações de controle das arboviroses | 24 Servidores |
| 22/03/2024 | Capacitação Linha de Cuidado da Saúde da pessoa idosa. | 03 Servidores |
| 22 e 23/03/24 | Capacitação primeiro encontro sobre animais peçonhentos do Norte do Paraná | 04 Servidores |
| 15/04/2024 | Capacitação de introdução alimentar, nutrição do idoso, dieta para hipertenso de alto risco e gestante de alto risco | 01 Servidores |
| 19/04/2024 | Oficina Pró-gestão | 04 Servidores |
| 24/04/2024 | Capacitação Hanseníase | 02 Servidores |

Análise e Considerações:

A Epidemiologia é o princípio básico do atendimento, das doenças com agravos, setor onde se detecta e controla a erradicação de doenças humanas, analisa e distribui fatores determinantes das enfermidades e danos associados a saúde coletiva, exerce o importante papel do cuidado e controle de doenças e seus vetores. E com a conscientização da importância do imunizante (vacina), para prevenção e controle de surtos e pandemias, com o benefício de seguir o calendário vacinal corretamente, manter as vacinas, para eficácia e melhorias na saúde da





população. Diante disso o setor de epidemiologia municipal busca analisar os fatores determinantes das enfermidades que mais acometem a população, promovendo ações de conscientização e promoção à saúde, trabalhando sempre na prevenção e controle de surtos, objetivando a melhor qualidade de vida aos munícipes.





12 VIGILÂNCIA SANITÁRIA

O setor de Vigilância Sanitária tem como seu principal objetivo, garantir a saúde da população. Através de sua atuação, as equipes fiscalizam, intervêm e aplicam alvarás em estabelecimentos que não cumprirem as regras determinadas pelos órgãos reguladores, O papel da Vigilância Sanitária é promover saúde à população através da fiscalização, intervindo em problemas sanitários vigentes. Dessa forma, é possível garantir a todos uma vida com mais qualidade e segurança, evitando a propagação de doenças, a manipulação inadequada de alimentos e o consumo de alimentos contaminados. Além disso, executa um papel importantíssimo em tempos pandêmicos, como é o caso do Coronavírus e mais recentemente a propagação aumentada de focos da Dengue.

12.1 Atividades realizadas pelo setor de Vigilância Sanitária

| PRODUÇÃO | 1º QUADRIMESTRE |
|---|-----------------|
| Atividades Educativas | 14 |
| Inspeções | 04 |
| Atendimentos a Denúncias | 36 |
| Análise de Projetos Arquitetônicos | 00 |
| Vistoria do Leite disponibilizado pelo Estado nas Escolas | 00 |

Fonte: Setor de Vigilância Sanitária Municipal

12.2 Relatório de Visitas Realizadas ACE

| ACE's | VISITAS EM DOMICÍLIO |
|----------------------------|----------------------------|
| | Realizadas 1º Quadrimestre |
| Aline de Fª Moras Gaiovicz | 1.408 |
| Eluiza Nakalski | 116 |





| | |
|-------------------|-------|
| Lesly Kruskewiski | 1.265 |
| Nilson Hoffer | 1.383 |

Fonte: SISPNCD

12.3 Controle da Dengue

| LEVANTAMENTO DE ÍNDICE - META | 1º Quad. | 2º Quad. | 3º Quadr. |
|-------------------------------|----------|----------|-----------|
| 22.500 / ano | 4.172 | | |

Fonte: SISPNCD

| CASOS DENGUE | | 1º Quad. | 2º Quad. | 3º Quadr. |
|---------------|-----------|----------|----------|-----------|
| NOTIFICAÇÕES | | 67 | | |
| CONFIRMADOS | Autóctone | 04 | | |
| | Importado | 05 | | |
| DESCARTADOS | | 49 | | |
| INCONCLUSIVOS | | 09 | | |
| ÓBITOS | | 00 | | |

Fonte: Setor de Vigilância Sanitária Municipal

| PONTOS ESTRATÉGICOS - META | 1º QUADRIMESTRE |
|---|-----------------|
| Visitas quinzenais 17 Pontos (Borracharias, Cemitérios, Ferro Velho e Garagem da Prefeitura) | 136 |

Fonte: SISPNCD





PREFEITURA MUNICIPAL DE GENERAL CARNEIRO

Secretaria Municipal de Saúde Gestão 2021/2024

Rua Esteliano Pizzatto – Centro - General Carneiro – Paraná
CEP: 84.660-000 E-mail - sms@generalcarneiro.pr.gov.br

| LIRA | Visitas | Quantidade de Focos | Índice de infestação |
|---------------------------------|---------|---------------------|----------------------|
| Levantamento de índice amostral | | | |
| Janeiro e Fevereiro | 370 | 4 | 1,1% |
| Março e Abril | 251 | 6 | 2,4% |

Fonte: LIRA

INFORMATIVO DA DENGUE

| ARBOVIROSE DENGUE | | INFORME EPIDEMIOLÓGICO | | | | | | | | | | | PARANÁ | | | | | | | | |
|-------------------|-------------------|--|-------|-----------|---------------------|---|---|----|----------|----------------|---------------|----------------|---------------------|-------------|----------|------------------|-----------------|------|--|--|--|
| | | Anexo Informe 34 (2023/2024) SE 31 a 17 TODOS OS DADOS DESSE INFORME SÃO POR MUNICÍPIO DE RESIDÊNCIA DO PACIENTE | | | | | | | | | | | SECRETARIA DA SAÚDE | | | | | | | | |
| RS | MUNICÍPIOS | POPULAÇÃO | NOTIF | PROVÁVEIS | CLASSIFICAÇÃO FINAL | | | | EVOLUÇÃO | LPI | | INCIDÊNCIA | | TIPIFICAÇÃO | | | | | | | |
| | | | | | CASOS CONFIRMADOS | | | | | CASOS DESCART. | CASOS INVEST. | CASOS INCONCL. | ÓBITOS | AUTOC. | IMPORT.* | Casos Autóctonos | Casos Prováveis | DENV | | | |
| DENGUE | DSA | DG | TOTAL | 1 | 2 | 3 | 4 | | | | | | | | | | | | | | |
| 6 | Antônio Olinto | 7421 | 14 | 3 | 2 | 1 | 0 | 3 | 11 | 0 | 0 | 0 | 0 | 0 | 3 | 0,00 | 40,43 | | | | |
| 6 | Bituruna | 16411 | 35 | 10 | 3 | 0 | 0 | 3 | 25 | 7 | 0 | 0 | 0 | 3 | 0,00 | 60,93 | | | | | |
| 6 | Cruz Machado | 18772 | 33 | 20 | 8 | 0 | 0 | 8 | 13 | 12 | 0 | 0 | 3 | 5 | 15,98 | 106,54 | X | | | | |
| 6 | General Carneiro | 13661 | 53 | 26 | 6 | 0 | 0 | 6 | 27 | 20 | 0 | 0 | 1 | 5 | 7,32 | 190,32 | X | | | | |
| 6 | Paula Freitas | 5942 | 9 | 5 | 2 | 0 | 0 | 2 | 4 | 3 | 0 | 0 | 0 | 2 | 0,00 | 84,15 | | | | | |
| 6 | Paulo Frontin | 7418 | 11 | 7 | 3 | 0 | 0 | 3 | 4 | 4 | 0 | 0 | 0 | 3 | 0,00 | 94,37 | | | | | |
| 6 | Porto Vitória | 4057 | 7 | 6 | 3 | 0 | 0 | 3 | 1 | 3 | 0 | 0 | 0 | 3 | 0,00 | 147,89 | | | | | |
| 6 | São Mateus do Sul | 47137 | 268 | 107 | 55 | 2 | 0 | 57 | 161 | 50 | 0 | 0 | 39 | 18 | 82,74 | 227,00 | X | X | | | |
| 6 | União da Vitória | 58298 | 119 | 67 | 66 | 0 | 0 | 66 | 52 | 0 | 1 | 0 | 45 | 21 | 77,19 | 114,93 | X | | | | |

Fonte: Informe Epidemiológico nº 34 – 2023-2024. Disponível em 22/05/2024: < <https://www.documentador.pr.gov.br/documentador/pub.do?action=d&uid=@gtf-escriva-sesa@09af6a5f-36c8-4a6e-9efe-761ecde068fa&emPg=true> >





PREFEITURA MUNICIPAL DE GENERAL CARNEIRO

Secretaria Municipal de Saúde Gestão 2021/2024

Rua Esteliano Pizzatto – Centro - General Carneiro – Paraná
CEP: 84.660-000 E-mail - sms@generalcarneiro.pr.gov.br



INCIDÊNCIA DE CASOS DE DENGUE (por 100.000 habitantes)

Casos Prováveis (SE 31/2023 a SE 17/2024)

Incidência: 3.605,70

Casos Autóctones (SE 31/2023 a SE 17/2024)

Incidência: 2.215,09

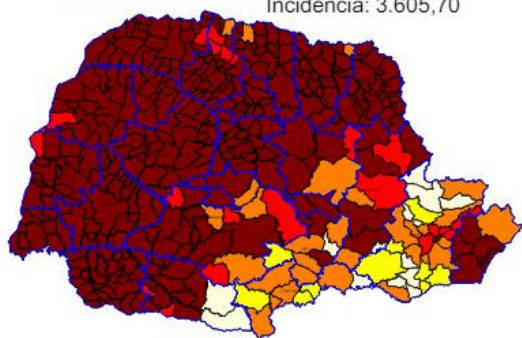

| Nº Municípios | Incid. Atual |
|---------------|---------------|
| 0 | Até 0,00 |
| 13 | 0,01-50,00 |
| 10 | 50,01-100,00 |
| 30 | 100,01-300,00 |
| 20 | 300,01-500,00 |
| 326 | >500,01 |

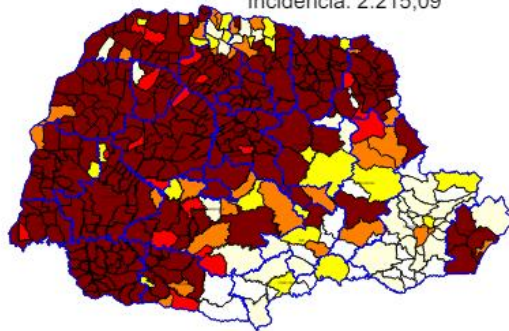

| Nº Municípios | Incid. Atual |
|---------------|---------------|
| 25 | Até 0,00 |
| 31 | 0,01-50,00 |
| 23 | 50,01-100,00 |
| 30 | 100,01-300,00 |
| 19 | 300,01-500,00 |
| 271 | >500,01 |

Publicação 30/04/2024

Fonte: SINAN – BASE DBF EXPORTADA: 23/04/2024

7



RISCO CLIMÁTICO DA DENGUE POR MUNICÍPIOS

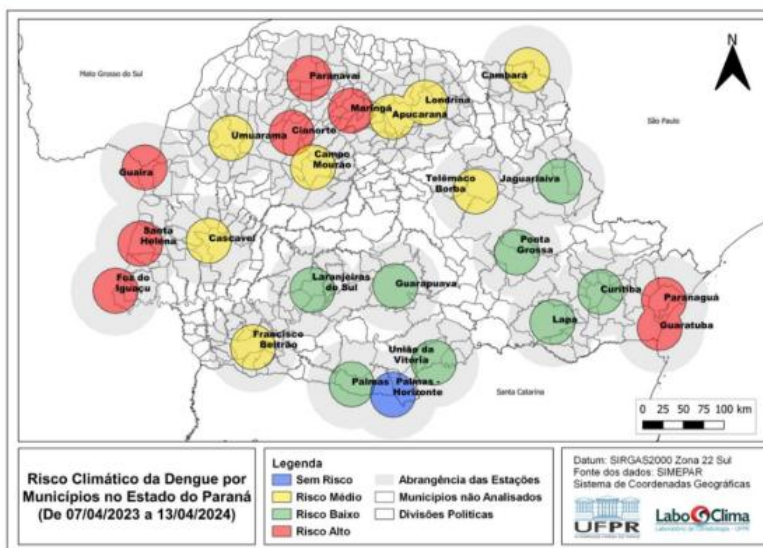

Fonte: Laboclima – UFPR - Dados de 07/04/2024 a 13/04/2024
Disponível em: <http://www.terra.ufr.br/portal/laboclima/sacdengue/>
Acesso em 29/04/2024

Publicação 30/04/2024

Fonte: SINAN – BASE DBF EXPORTADA: 23/04/2024

8

Fonte: Informe Epidemiológico nº 34 – 2023/2024. Disponível em 22/05/2024: < <https://www.documentador.pr.gov.br/documentador/pub.do?action=d&uuid=@gtf-escriba-sesa@e85c9727-1321-46b5-98bf-a257f63a6b55&emPg=true> >



General Carneiro – Cidade mais fria do Paraná





12.4 Controle da Água

| ANÁLISE DE CLORO - META | 1º QUADRIMESTRE |
|--|-----------------|
| 05 Análises Mensais (Escolas Municipais, Postos de Saúde, Localidade do Interior Colina Verde e Santa Rosa) | 20 |

Fonte: SISAGUA

12.5 Vigilância Ambiental

| PRODUÇÃO | 1º QUADRIMESTRE |
|--|-----------------|
| Visitas para Controle da Dengue | 4.172 |
| Atendimentos da Raiva | 02 |
| Animais Recolhidos sem Condições de envio de amostra | 17 |
| Animais Recolhidos com envio de amostra | 00 |
| Outras Zoonoses | 00 |
| Coletas de Água para Consumo Humano | 20 |

12.6 Saúde do Trabalhador

| PRODUÇÃO | 1º QUADRIMESTRE |
|-----------------------|-----------------|
| Notificações | 02 |
| Investigação de Óbito | 01 |
| Acidentes de Trabalho | 01 |
| Outros | 00 |





Análise e Considerações:

Foram realizadas as visitas normais, LIRA e LIA, e visitas quinzenais nos pontos estratégicos sendo 17 pontos. Foram realizadas palestras nas escolas: Dom Carlos Bandeira de Mello, Irineu Gonçalves, Izelina e também no Projeto Piá e a terceira idade com o tema de prevenção a dengue e ao barbeiro. Foi realizado também coleta de pneus e armazenamento na antiga garagem da prefeitura. E foi feito um cronograma para limpeza nos bairros com o intuito de eliminar os focos de dengue, a primeira data que havia sido marcada no bairro Planalto teve que ser adiada devido ao mal tempo e será agendado novamente em breve.

Na parte de fiscalização de estabelecimento de médio risco foram realizadas inspeções e demandas quando aplicáveis. Com relação ao acompanhamento de animais agressores não é possível realizá-lo por falta de um aparelho celular/linha telefônica para contato com os tutores. Denúncias com relação a animais em situação de maus tratos foram prontamente atendidas pelo serviço veterinário, um burro amarrado sem água cujo proprietário foi notificado e tomou as providências cabíveis, Uma égua com ferimentos inflamados também foi atendida pelo proprietário. Foi averiguado também denúncias relacionada a pragas, pulgas e ratos e os proprietários devidamente orientados e notificados. Foram realizadas palestras em parceria com a empresa SOS consultoria e Ademir Siega nas empresas de propriedade do Sr. Elio Twardowski e Protek visando prevenção de acidentes de trabalho em altura e descarga elétrica, o tema foi alusivo ao “abril verde”, também foram realizadas palestra nas empresa Madeireira Rampom e Tew Industrial, demonstrando o uso correto de EPI's.

Analisando o cenário da dengue atualmente no município, vale destacar que General Carneiro é considerado município infestado pelo mosquito *Aedes Aegypti*, desde o ano de 2019. No entanto até 2023 não se teve nenhum caso positivo, notificado como autóctone (quando o paciente contrai a doença no próprio município de residência), para o vírus da Dengue.





No entanto, apesar do nosso município ter um baixo risco para incidência da dengue devido ao clima frio, neste primeiro quadrimestre tivemos 67 notificações para a doença, desses 49 casos foram descartados, 09 foram inconclusivos, isso acontece quando os exames são coletados antes do prazo preconizado pelo MS ou casos em que o paciente não compareceu na data correta para coletar o exame, além de 09 casos confirmados, sendo 04 autóctone e 05 importados de outros municípios. Até o presente momento o município não registrou nem um caso de óbito em decorrência do vírus da dengue.





13 TRANSPORTE SANITÁRIO

O **Transporte Sanitário** Eletivo é fundamental para atender a demanda frequente de pacientes que fazem Tratamento Fora de Domicílio, e periodicamente necessitam da realização de consultas, exames e tratamentos de doenças crônicas no próprio município e nos municípios de referência.

Segue listado abaixo, a quantidade de pacientes atendidos pelo Transporte Sanitário no 1º quadrimestre/2024, para outros municípios de referência.

| DESTINO / REFERÊNCIA | TIPO DE VEÍCULO | QUANT. DE PACIENTES E ACOMPANHANTES ATENDIDOS |
|---------------------------------|-----------------------|---|
| Curitiba e Região Metropolitana | Ônibus e Micro Ônibus | 1.716 |
| | Carro | 718 |
| | Ambulância | 16 |
| União da Vitória | Ônibus e Micro Ônibus | 5.240 |
| | Carro | 812 |
| | Van Hemodiálise | 64 |
| | Ambulância | 102 |
| Localidades do Interior | Carro e Ambulância | 187 |
| Outros Municípios | Carro | 197 |
| TOTAL | | 9.052 |

Fonte: Setor de Transporte Sanitário

13.1 Veículos em Circulação

- Ambulância Furgoneta Montana – Placa BEE 9H52
- Ambulância Renault Master – Placa BDY 4A46
- Ambulância Citroen – Placa SEG 0D85
- Ambulância Citroen – Placa SEG 0D86





- Ônibus IVECO – Placa SEM 1G95
- Micro Ônibus Volare – Placa BEE 9H49
- Van Ford – Placa SEG 0D87
- Volkswagem Gol – Placa RHB 3F20
- Volkswagem Gol – Placa BEX 3F43
- Chevrolet Ônix – Placa BCO 3429
- Chevrolet Ônix – Placa BCK 4435
- Chevrolet Ônix – Placa BCK 4436
- Chevrolet Spin – Placa BDY 8E28
- Chevrolet Spin – Placa BDY 8E29
- Fiat Siena – Placa AYC 0E91
- Fiat Palio Weekend – Placa AMF 7D22
- Renault Kwid – Placa SDR 0D48
- Volkswagen POLO - placa SFD 3F75
- Volkswagen POLO- placa SFD 3C46

Análise e Considerações:

O município contou no período com 14 (quatorze) motorista, lotados no setor da saúde e 19 (dezenove) veículos em circulação, os quais realizam viagens diárias de pacientes ao município de União da Vitória e também Curitiba e Região Metropolitana, onde estão sediadas a maioria dos centros de saúde referência para nosso município, vale destacar que os dois veículos Volkswagen POLO, foram incorporados a frota da saúde neste quadrimestre.

Percebe-se pela análise do quadro que somente no transporte de pacientes eletivos, foram atendidos em torno de 88 pacientes e acompanhantes diariamente, fora o transporte de Urgência/Emergência realizados com as ambulâncias. O transporte sanitário também realiza o deslocamentos de pacientes que necessitam de hemodiálise, três vezes na semana para o município de União da Vitória, faz o





deslocamento de pacientes das localidades do interior quando necessário, também é responsável pelo transporte de pacientes com dificuldades de locomoção que utilizam a Clínica de Fisioterapia.

É importante salientar que devido ao grande fluxo de viagens da frota municipal da saúde, o que gera alto custo em manutenção, é de extrema importância que a estruturação e organização do transporte sanitário seja um processo continuado, em função do desgaste dos veículos, o que ocasiona a necessidade da renovação da frota, proporcionando economia, manutenção e segurança aos usuários.





14 SERVIÇO SOCIAL

O Serviço Social da Secretaria Municipal de Saúde de General Carneiro, atua juntamente aos usuários do Sistema Único de Saúde - SUS, efetivando por meio do seu trabalho o acesso aos usuários às políticas de saúde, tendo como foco em suas ações os princípios da Lei que regulamenta as ações e serviços da saúde, sendo esta a Lei de n.º 8080, de 19/09/1990.

Os usuários que procuram o Serviço Social trazem consigo inúmeras questões como solicitação de medicamentos que não pertencem a farmácia básica da saúde, exames que não são preconizados pelo ministério da saúde em relação à atenção básica, solicitação de órtese e prótese, solicitação de internação a usuário de álcool e outras drogas e pacientes com transtornos mentais, solicitação de suplementação alimentar, fraldas geriátricas, entre outros.

O perfil dos usuários é diversificado, a população em geral necessita do Serviço Social, não apenas aqueles que são fragilizados socioeconomicamente, mas sim todos sem distinção.

O Serviço Social na Saúde atua na efetivação do direito à saúde, tal como prevê a Constituição Federal de 1988. No âmbito da Atenção Básica, consiste em promover cursos, seminários, debates, oficinas, articulação de profissionais e saberes, etc. em torno da implementação das políticas, programas e serviços de saúde tal como prescreve a vasta legislação da área. Também tem a finalidade de assessorar o “processo de implantação, (re)estruturação e funcionamento dos conselhos gestores das unidades de saúde, dos conselhos distritais e municipais” (COSTA, 2009, p. 337).

14.1 Demandas Atendidas

| ATENDIMENTOS | JANEIRO 2024 | FEVEREIRO 2024 | MARÇO 2024 | ABRIL 2024 | TOTAL |
|--------------------|-----------------|-------------------|---------------|---------------|-------|
| Visita Domiciliar | -- | -- | -- | 01 | 01 |
| Atendimentos | 45 | 32 | 43 | 42 | 162 |
| Ações Saúde Mental | -- | 01 | 01 | 01 | 03 |
| Fórmula Infantil | 16 | 14 | 15 | 25 | 70 |





| | | | | | |
|---|----------------------------------|----------------------------------|----------------------------------|----------------------------------|--------------|
| Alimentação Enteral | 06 | 06 | 05 | 05 | 22 |
| Óculos | 11 | 14 | 19 | 14 | 58 |
| Kit de Colostomia | 05 Pacientes 80 Bolsas | 05 Pacientes 80 Bolsas | 05 Pacientes 80 Bolsas | 05 Pacientes 80 Bolsas | 320 Bolsas |
| Fraldas Geriátricas | 205 | 220 | 210 | 225 | 860 |
| Oxigenioterapia – Concentrador via Estado | 10 Pacientes | 10 Pacientes | 09 Pacientes | 09 Pacientes | 09 Pacientes |
| Oxigenioterapia – Cilindro via Município | 11 Cilindros | 32 Cilindros | 15 Cilindros | 25 Cilindros | 83 |
| Cadeira de Rodas e Banho | -- | 06 | -- | -- | 06 |

Análise e Considerações:

Os usuários que procuram o Serviço Social trazem consigo inúmeras demandas, sendo elas: solicitação de órtese e prótese, de suplemento alimentar através de fórmula infantil e alimentação enteral, fraldas geriátricas, outras associadas às expressões de questão social como dependência química, violência doméstica, negligência contra criança e adolescente e idosos entre outras. Os usuários que procuraram o setor por algumas dessas demandas foram atendidos e referenciados para atendimento conforme a necessidade.

É importante relatar que o setor de serviço social está inserido na equipe multidisciplinar e desenvolve juntamente com a atenção primária as ações de saúde, favorecendo o acesso dos usuários às políticas de saúde. Para melhoria e qualidade do serviço prestado entende-se como necessário a ampliação de mão de obra para o setor.

No 1º Quadrimestre de 2024, foram dispensados aos munícipes, conforme prescrições e protocolos de liberação: Fórmulas Infantís, Alimentação Enteral, Óculos, Kit's de Colostomia, Fraldas Geriátricas, Atendimento a pacientes que fazem uso de Oxigenioterapia (com cilindro via município e concentrador via Estado), Cadeiras de Roda e de Banho, Órteses e Próteses e Agendamentos para perícias no INSS. Ainda realiza ações de saúde juntamente com a Atenção Básica,





realizando Visitas Domiciliares, Participação em Conselhos Municipais, Participação de cursos e capacitações, entre outros.

É nestas demandas que o trabalho do Assistente Social contribui com o atendimento humanizado e com acesso a outros serviços da saúde, visando sempre na melhoria de qualidade de serviços, garantindo direitos e apoio quando solicitado.

A maioria das órteses e próteses são adquiridas através do Consórcio CISVALI, no entanto, é importante ressaltar que temos uma longa fila de espera de pacientes aguardando óculos, temos sempre em torno de 50 pacientes na fila de espera, também estão em atraso os pedidos de cadeiras de rodas, muletas e andadores, o que ocasiona dificuldades para melhoria da qualidade de vida dos pacientes que aguardam o equipamento.





15 SERVIÇO PSICOLÓGICO

O Setor de Psicologia conta com uma profissional com carga horária de 20 horas de cargo efetivo e duas profissionais também com carga horária de 20 horas semanais, admitidas através do PSS, vale destacar que uma dessas profissionais solicitou sua exoneração no final do mês de setembro. Neste quadrimestre a Secretaria Municipal de Saúde, manteve sua parceria com a APAE, a qual disponibilizou mais uma profissional para suporte aos atendimentos de saúde a qual atua 08 horas semanais, oferecendo atendimento individual e em grupos. O setor atua com visão de promoção da saúde, prevenção e melhora da qualidade de vida. As principais funções do setor são:

- ✓ Acolher a demanda do paciente;
- ✓ Auxiliar na compreensão e na aceitação de sua demanda, para posteriormente junto com o paciente buscar estratégias, a fim de aprender a lidar com a demanda, minimizar esta e/ou até mesmo auxiliar na cura da sua dor e/ou transtorno psicológico.

A terapia é um momento em que o paciente dedica a si mesmo para compreender melhor seus sentimentos, pensamentos e ações. Terapia é para todos, não tem distinção de idade, crença, ou gênero.

No município de General Carneiro, o Acompanhamento Psicológico destina-se a todos os munícipes que são encaminhados por meio de: Solicitação médica; Encaminhamento de outros Psicólogos; Vara da Infância e da Juventude - Seção Cível de União da Vitória – PROJUDI; Conselho Tutelar de General Carneiro; Casa Lar do Município; Rede de Proteção – Crianças e Adolescentes; e; Secretaria Municipal de Educação - Encaminhamento das escolas.

As ações realizadas no primeiro quadrimestre de 2024 foram:

- ✓ Terapia individual e em grupos;
- ✓ Terapia familiar;
- ✓ Visita Domiciliar.





15.1 Atendimentos prestados:

| Profissional | 1º Quad. | 2º Quad. | 3º Quadr. |
|---------------------------|----------|----------|-----------|
| Beatriz Kubiak | 88 | | |
| Eduarda Lopedote | 125 | | |
| Milena Olinquevicz (APAE) | 75 | | |
| Samara Liana Behncke | 207 | | |

Fonte: MV – SIGSS e Setor de Psicologia da Secretaria Municipal de Saúde de General Carneiro.

15.2 Produção no período:

| PRODUÇÃO | JANEIRO 2024 | FEVEREIRO 2024 | MARÇO 2024 | ABRIL 2024 | TOTAL |
|--|-----------------|-------------------|---------------|---------------|-------|
| Atendimentos | 79 | 85 | 137 | 194 | 495 |
| Atendimentos Cancelados (Faltantes) | 38 | 30 | 65 | 124 | 257 |
| Desligados por Falta | -- | -- | 02 | 04 | 06 |
| Pacientes com Alta | -- | -- | 01 | -- | 01 |
| Pacientes Iniciais | 11 | 06 | 12 | 11 | 40 |
| Visitas Domiciliares | 01 | -- | -- | -- | 01 |
| Inclusão na Fila de Espera | 20 | 21 | 37 | 54 | 132 |
| Participação em Reuniões / Capacitações | -- | 03 | 03 | -- | 06 |

Fonte: MV – SIGSS e Setor de Psicologia da Secretaria Municipal de Saúde de General Carneiro.

Análise e Considerações:

O município disponibilizou no quadrimestre quatro profissionais psicólogas, no entanto a demanda ainda é maior que a oferta. Para os agendamentos, os pacientes são colocados em fila de espera, a qual é organizada por ordem de chegada ou urgência de atendimento e distribuído os atendimentos entre as quatro psicólogas.





Atualmente o setor de psicologia conta com 336 pacientes em fila de espera, oriundos de encaminhamentos de médicos, Secretaria de Educação, Secretaria de Assistência Social, Conselho Tutelar e Judiciário. Entre as principais demandas estão, transtornos mentais, dificuldades e transtornos de aprendizagem e crianças e adolescentes em situações de direitos violados.

Com tamanha demanda se faz ineficiente o trabalho somente de atendimento individualizado, sendo necessário a realização de grupos psicoterapêuticos, diante disso, atualmente temos em andamento 4 grupos sendo realizados com crianças de 5 a 12 anos que atendem por volta de 50 crianças.

Apesar da importância dos atendimentos realizados pelas profissionais de psicologia, ainda se encontra resistência e falta de comprometimento da população atendida, o que gera grande número de faltas nos atendimentos. Para evitar tais faltas é considerado um limite máximo permitido para cada paciente, que caso não respeitado, acaba por perder sua vaga.

Apesar de todas as dificuldades, cada vez mais está sendo organizado o fluxo dos atendimentos e organização das demandas, o que otimiza e facilita o trabalho prestado.

Na produção apresentada, percebe-se um aumento de atendimentos no decorrer dos meses, no entanto os atendimentos disponibilizados são poucos frente a demanda, prova disso é a verificação de que no período apenas 07 pacientes foram desligados do programa por faltas ou alta, iniciaram o atendimento 40 pacientes e foram incluídos na fila de espera neste período 132 pacientes.

Com a formação dos grupos de promoção a saúde, o atendimento psicológico está atingindo mais pacientes, o objetivo dos grupos de atendimentos com crianças e adolescentes é trabalhar a empatia, habilidades sociais e comunicação, alto conhecimento, manejo das emoções e estresse, solução de problemas e tomada de decisão, buscando a redução do sofrimento e prevenção de transtornos mentais.





16 SEGURANÇA ALIMENTAR E NUTRICIONAL

A atual situação epidemiológica brasileira representada pela dupla carga de doenças (doenças crônicas não-transmissíveis e deficiências nutricionais) é razão que justifica a incorporação das ações de alimentação e nutrição no contexto da Atenção Básica. A inserção universal e sistemática de ações de alimentação e nutrição no âmbito da Atenção Básica, tem um impacto na saúde de pessoas, famílias e comunidades, contribuindo para a qualificação e a garantia da integralidade da atenção à saúde prestada à população brasileira.

Diante disso, a gestão da secretaria municipal de saúde, firmou convênio com a APAE, para disponibilização de profissional nutricionista para atendimento e acompanhamento dos munícipes que necessitam desse serviço, a qual atua no setor de saúde 16 horas semanais, prestando atendimento na UBS São João e também na Secretaria Municipal de Saúde para melhor acesso dos pacientes.

Tal profissional faz parte da Equipe Multidisciplinar, que trabalham para estabelecer rotinas integradas, buscando oferecer uma nutrição adequada a cada paciente, contribuindo assim para a segurança alimentar e nutricional da população.

16.1 Produção no período:

| PRODUÇÃO | JANEIRO 2024 | FEVEREIRO 2024 | MARÇO 2024 | ABRIL 2024 | TOTAL |
|---------------------|-----------------|-------------------|---------------|---------------|-------|
| 1º Atendimento | | | | | 65 |
| Reconsultas | | | | | 23 |
| Pacientes Faltantes | | | | | 70 |
| Pacientes com Alta | | | | | 04 |

Fonte: MV – SIGSS.

Análise e Considerações:

Analisando os dados, é importante ressaltar que referente aos atendimentos com nutricionista, a agenda de 2024 foi iniciada com pacientes que foram encaminhados ainda no ano de 2023, dessa forma e considerando a recente oferta do serviço, a agenda lotou até o mês de junho/2024, tendo como resultado grande





absenteísmo por parte dos pacientes. Como estratégia para tentar diminuir as faltas, a partir de agora não será recolhido os encaminhamentos, e a agenda será aberta apenas para um mês de cada vez (exemplo: no dia 13 de junho iremos abrir a agenda para julho), desse modo a agenda não ficará extensa e somente os pacientes que realmente tem interesse no tratamento irão procurar o serviço, diminuindo assim também os pacientes faltantes.

Como resultado positivo da inclusão da especialidade no atendimento da equipe multi, e acompanhamento dos pacientes, pôde-se perceber uma melhora significativa de exames (baixa de glicemia e colesterol), perda de peso de em média 2kg por mês nos pacientes que aderiram ao tratamento, auxílio em gestação de risco (paciente com diabetes e pressão alta conseguiu ter controle), crianças melhorando a alimentação (tanto para baixo peso quanto para obesidade).

Foi realizada no período, palestra sobre o tema nutricional, para o público masculino na UBS São João em parceria com o Dr. Jeferson. Pretende-se para o próximo quadrimestre, iniciar palestras informativas e de conscientização com grupos de gestantes, hipertensos, diabéticos, crianças e idosos, abordando introdução alimentar e patologias.





17 FISIOTERAPIA

O trabalho prestado na Clínica de Fisioterapia Municipal de General Carneiro, está engajado na oferta de melhoria da qualidade de vida dos pacientes, por meio da prevenção e da reabilitação física, atuando na promoção da saúde, ajuda a diminuir as dores crônicas e agudas em todo o corpo, além de restaurar a integridade dos órgãos, sistemas ou funções, dentre as especialidades, destaca-se: Fisioterapia Traumato-Ortopédica, fisioterapia respiratória, fisioterapia cardiovascular, fisioterapia reumatológica, distúrbios neuro funcionais, fisioterapia oncologia, fisioterapia pélvica, fisioterapia pediátrica, saúde do idoso, saúde da mulher, saúde coletiva, promoção e prevenção da saúde.

A demanda é composta de encaminhamentos médicos da própria unidade de saúde ou por especialistas.

17.1 Atendimentos:

| Profissional | 1º Quad. | 2º Quad. | 3º Quadr. |
|--------------------------|----------|----------|-----------|
| Isadora Bianca Steptuk | 605 | | |
| Mariana Victoria Richard | 939 | | |
| Tatiane Dalanhol Pedron | 670 | | |

Fonte: MV – SIGSS, Clínica de Fisioterapia Municipal.

17.2 Produção no período:

| PRODUÇÃO | JANEIRO 2024 | FEVEREIRO 2024 | MARÇO 2024 | ABRIL 2024 | TOTAL |
|---------------------------|-----------------|-------------------|---------------|---------------|-------|
| Atendimentos Agendados | 481 | 663 | 611 | 680 | 2.435 |
| Atendimentos Realizados | 355 | 517 | 508 | 537 | 2.214 |
| Atendimentos na APAE | 18 | 31 | 27 | 16 | 92 |
| Atendimentos Domiciliares | 12 | 11 | 21 | 12 | 56 |
| Pacientes com Alta | 40 | 42 | 55 | 73 | 210 |
| Auriculoterapia | 40 | 50 | 60 | 50 | 200 |

Fonte: MV – SIGSS, Clínica de Fisioterapia Municipal.





Análise e Considerações:

A Clínica de Fisioterapia Municipal, contou no período com três (03) profissionais Fisioterapeutas, com carga horária de 20 horas semanais, uma contratada através de concurso público e duas através de credenciamento.

As ações e serviços de fisioterapia ofertada pelo Ambulatório de fisioterapia municipal compreendem a média complexidade ambulatorial onde demandam profissionais especializados e recursos tecnológicos para o apoio diagnóstico e tratamento dos principais problemas de saúde. A fisioterapia está incluída na relação de procedimentos de média complexidade, consolidando-se como uma profissão especializada na reabilitação ortopédica, neurológica, cardiorrespiratória, pediátrica, geriátrica trabalhando a saúde como um todo.

A Clínica Municipal abrange os atendimentos encaminhados pelos profissionais médicos da rede pública e privada. No primeiro quadrimestre de 2024 foi realizado, em média, 608 agendamentos de fisioterapia por mês, compreendidos entre adultos, crianças e idosos, representando uma alta demanda de atendimentos no setor que funciona de segunda a sexta.

Com o encaminhamento médico, o paciente realiza o agendamento da fisioterapia na recepção, com a frequência definida pelas fisioterapeutas. As sessões têm duração média de 45 a 60 minutos e ocorrem de forma individual ou conjunta de acordo com a necessidade pessoal. Os agendamentos de fisioterapia pediátrica ocorrem da mesma maneira, porém, o atendimento é realizado por serviço terceirizado na APAE, uma vez por semana.

Para os pacientes que possuem alguma comorbidade que dificulte ou impeça o deslocamento até a Clínica Municipal, contamos com serviço de fisioterapia domiciliar, que, após o agendamento, é realizado semanalmente com o deslocamento da profissional e dos equipamentos necessários, até a residência do paciente.

No âmbito das Práticas Integrativas e complementares e visando uma promoção e prevenção primária a saúde, também é realizado técnicas como, quiropraxia, auriculoterapia, shiatsu, shantala integradas aos atendimentos de fisioterapia como forma a melhorar a saúde do usuário como um todo.





A Secretaria Municipal de Saúde disponibiliza transporte para os pacientes que apresentam dificuldades de locomoção, duas vezes na semana para facilitar o acesso dos pacientes aos tratamentos fisioterapêuticos.

18 AUDITORIAS

Não ocorreram auditorias no período a que se refere esta prestação de contas.





19 OUVIDORIA

A ouvidoria geral do município de General Carneiro, está regida por meio da Lei Municipal nº 1746/2021, de 29 de novembro de 2021.

O contato da ouvidoria pode se dar através dos seguintes meios:

- Endereço eletrônico: <https://www.generalcarneiro.pr.gov.br/ouvidoria>
- E-mail: ouvidoria@generalcarneiro.pr.gov.br
- Fone: (42)98882-9215

Ainda é disponibilizado um ramal de contato exclusivo para a Ouvidoria Municipal de Saúde, o qual é de responsabilidade da servidora “*Gislaine Apª Nedilha Woginski*”, a qual faz o acolhimento das solicitações, reclamações, sugestões, denúncias e elogios, buscando a resposta e esclarecimento junto aos setores responsáveis, para na sequencia responder as demandas levantadas pelos cidadãos. As demandas relacionadas a saúde podem ser direcionadas diretamente através do e-mail:

- ouvidoriamuncaudegc@gmail.com

Ainda é importante ressaltar que a Secretaria Municipal de Saúde está sempre a disposição da nossa população para acolher e esclarecer quaisquer dúvidas que se fizerem necessárias.

19.1 Demandas de saúde atendidas no período

| Atendimentos / Assunto | 1º Quad. | 2º Quad. | 3º Quadr. |
|---|-----------|----------|-----------|
| Reclamação / Denúncia de Servidor (Médicos, Fisioterapeuta, Enfermeira e Téc. em Enfermagem). | 07 | | |
| TOTAL | 07 | | |

Fonte: Ouvidoria da Secretaria Municipal de Saúde e Ouvidoria Municipal de General Carneiro – PR.





20 REDE ASSISTENCIAL PRÓPRIA

O esquema gráfico a seguir representa a estrutura da rede assistencial do município no período, no entanto pretende-se realizar uma ampliação nos serviços ofertados no decorrer do ano, com a efetiva implantação da Equipe Multiprofissional em Saúde Mental, reativação do Programa Academia da Saúde e reativação da Equipe de Estratégia da Família para atendimento das localidades do interior do município.

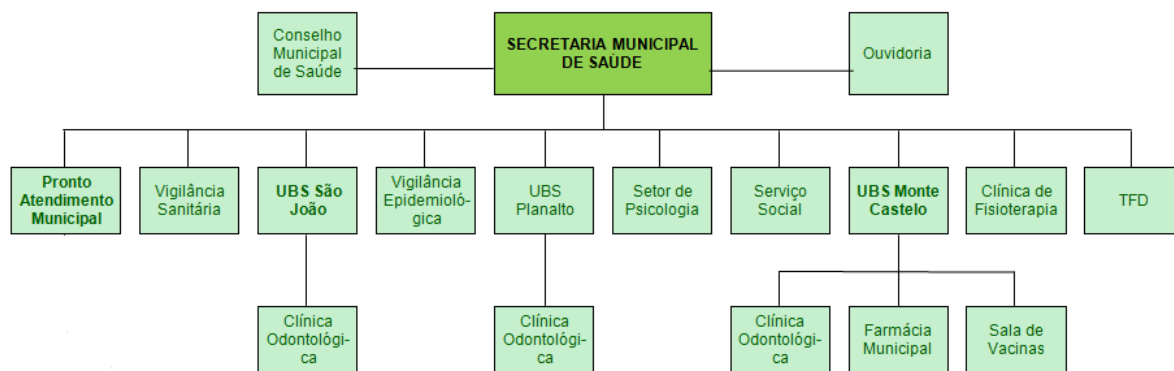

Fonte: Secretaria Municipal de Saúde.





21 CONSELHO MUNICIPAL DE SAÚDE

21.1 Composição do Conselho Municipal de Saúde - General Carneiro – PR (Gestão Março/2023 a Março/2027).

Representantes Usuários

I. APMF da Escola Municipal Prof. Irineu Gonçalves:

Titular: Dirlene Natel Stepsuh Czarneski

Suplente: Marta Batista de Freitas

II. Igreja Católica Nossa Senhora das Graças e São José:

Titular: Clarice Krauchuk

Suplente: Sonia C. Sloboda

III. APMF do Colégio Estadual Pedro Araújo Neto:

Titular: Clarice de Fátima Gaiovicz

Suplente: Maiara Camargo Cordeiro

IV. APMF da Escola Municipal Elay Conceição Moura da Silva:

Titular: Cinclair Schoma

Suplente: Claudia Reni Volinkevicz

Entidade Suplente:

- ✓ Associação de Moradores do Bairro São Miguel
- ✓ Pastoral da Criança
- ✓ Associação Comercial, Industrial e Agropecuária de General Carneiro (ACIAG)
- ✓ Comunidade Ucraniana São Miguel Arcanjo.

Representantes Trabalhadores em Saúde

I. Conselho Regional de Enfermagem:

Titular: Jeferson Ribeiro

Suplente: Eduarda Barbosa Borges

II. Conselho Regional de Farmácia:

Titular: Leticia Nakonieczny

Suplente: Janice de Souza





PREFEITURA MUNICIPAL DE GENERAL CARNEIRO

Secretaria Municipal de Saúde Gestão 2021/2024

Rua Esteliano Pizzatto – Centro - General Carneiro – Paraná
CEP: 84.660-000 E-mail - sms@generalcarneiro.pr.gov.br

Representantes Prestadores de Serviço

I. **APAE de General Carneiro:**

Titular: Kelly Cristina Costa

Suplente: Luana Gulecz Hermann

Representantes Gestores

I. **Secretaria Municipal de Saúde:**

Titular: Rosivani Terezinha Faion

Suplente: Tainara Camargo Cordeiro

MESA DIRETIVA – Gestão Março/2023 à Março/2025 :

Presidente: Jeferson Ribeiro (Representante do Segmento “Trabalhadores em Saúde”)

Fone (42) 98874-9396

E-mail: jefersonr00@hotmail.com

Vice Presidente: Kelly Cristina Costa (Rep. do Segmento "Prestadores de Serviço")

Fone: (42)98818-6867

E-mail: kellypsicologa@hotmail.com

1ª Secretária: Tainara Camargo Cordeiro (Representante do Segmento "Gestores")

Fone: (42)98802-2464

E-mail: taycamargo999@gmail.com

2ª Secretária: Claudia Reni Volinkevicz (Representante do Segmento "Usuários")

Fone: (42)98829-6024

E-mail: ferreira.claudia@escola.pr.gov.br





21.2 Atividades Gerais

| ATIVIDADES | 1º QUADRIMESTRE | 2º QUADRIMESTRE | 3º QUADRIMESTRE |
|--------------------------|-----------------|-----------------|-----------------|
| Reuniões Ordinárias | 03 | | |
| Reuniões Extraordinárias | - | | |
| Resoluções Emitidas | 04 | | |
| Ofícios expedidos | 01 | | |
| Capacitação | - | | |

Fonte: Conselho Municipal de Saúde.

21.3 Resoluções

| Número | Data Resolução | Assunto |
|---------|----------------|---|
| 01/2024 | 21/02/2024 | Dispõe sobre a apresentação, apreciação e aprovação da Prestação de Contas dos gastos com a Saúde - da Secretaria Municipal de Saúde de General Carneiro - PR, referente ao 3º quadrimestre de 2023. |
| 02/2024 | 21/02/2024 | Dispõe sobre a apresentação, apreciação e aprovação do Plano de Aplicação Financeira do Município General Carneiro referente aos recursos de custeio e capital recebidos através do Programa Estadual de Fortalecimento da Vigilância em Saúde no Paraná PROVIGIA.. |
| 03/2024 | 20/03/2024 | Dispõe sobre as conclusões acerca do Relatório Anual de Gestão – RAG , do Órgão Executor da Saúde do Município de General Carneiro – PR, relativas ao exercício de 2023. |
| 04/2024 | 24/04/2024 | Dispõe sobre a apresentação, apreciação e aprovação da Programação Anual de Saúde - PAS , do exercício de 2025 da Secretaria Municipal de Saúde de General Carneiro/PR. |

Fonte: Conselho Municipal de Saúde.





Análise e Considerações:

O Conselho é um órgão deliberativo na formulação e execução da política municipal de saúde. Inclusive nos aspectos econômicos e financeiros, nas estratégias e na promoção e controle social. O funcionamento do CMS prevê reuniões plenárias mensais e extraordinárias quando necessário, as reuniões ordinárias estão previstas em cronograma para realização sempre na penúltima quarta feira de cada mês. A importância da atuação do Conselho Municipal, é inestimável porque garante esta inclusão direta da população no controle e na elaboração de políticas para a gestão de saúde em nosso município.

No período foram realizadas 03 reuniões ordinárias conforme cronograma e emitidas 04 Resoluções de aprovações conforme a necessidade e demandas apresentadas pela Secretaria Municipal de Saúde, apesar da redução no número de conselheiro, ainda verifica-se dificuldade para participação dos mesmos nas reuniões e ações da saúde, diante disso, a cada encontro é enfatizado a importância do papel do conselheiro frente as ações de saúde e tomadas de decisão.





22 LICITAÇÕES

Está disponível relação de licitações realizadas referentes à secretaria de saúde. Os processos grifados, listados abaixo são de objeto geral para todas as secretarias.

Dúvidas e esclarecimentos podem ser obtidos diretamente com o setor de licitações da Prefeitura, a qual forneceu o relatório em questão.

| DATA | MODALIDADE | Nº DO PROCESSO | Nº DA LICITAÇÃO | PRAZO VIGÊNCIA | OBJETO |
|-------------------|------------|-----------------|-----------------|-------------------|--|
| 15/04/2019 | Licitação | 034/2019 | 17/2019 | 15/04/2024 | Contratação Hospedagem |
| 23/11/2022 | PE | 219/2022 | | 11/01/2024 | Pneus p/ Frota Municipal |
| 17/01/2023 | PE | 002/2023 | 001/2023 | 17/02/2024 | Combustível |
| 17/01/2023 | PE | 003/2023 | 002/2023 | 17/02/2024 | Marmitex e buffet |
| 31/01/2023 | DL | 010/2023 | 004/2023 | 31/01/2024 | Placas Veiculares |
| 01/02/2023 | IL | 011/2023 | 004/2023 | 01/02/2024 | Credenciamento Saúde |
| 01/02/2023 | IL | 012/2023 | 005/2023 | 01/02/2024 | Credenciamento Saúde |
| 01/02/2023 | IL | 013/2023 | 006/2023 | 01/02/2024 | Credenciamento Saúde |
| 08/02/2023 | DL | 015/2023 | 005/2023 | 08/02/2024 | Auxiliar de Dentista |
| 09/02/2023 | IL | 017/2023 | 008/2023 | 09/02/2024 | Credenciamento Saúde |
| 01/03/2023 | PE | 028/2023 | 005/2023 | 01/03/2024 | Equipamentos de Informática |
| 03/03/2023 | PE | 029/2023 | 006/2023 | 03/03/2024 | Coffee Break |
| 03/03/2023 | DL | 030/2023 | 010/2023 | 03/05/2023 | Coffee Break |
| 07/03/2023 | IL | 031/2023 | 012/2023 | 07/05/2023 | Consórcio da Saúde |
| 11/04/2023 | PE | 043/2023 | 011/2023 | 11/04/2024 | Câmaras e Colarinhos |
| 18/04/2023 | IL | 047/2023 | 014/2023 | 18/07/2024 | Aquisição de Insumos p/ Vigilância Sanitária |
| 02/05/2023 | PE | 058/2023 | 014/2023 | 02/05/2024 | Materiais Odontológicos |
| 15/05/2023 | DL | 068/2023 | 024/2023 | 15/07/2023 | Revisão Renault Kwid |





PREFEITURA MUNICIPAL DE GENERAL CARNEIRO

Secretaria Municipal de Saúde Gestão 2021/2024

Rua Esteliano Pizzatto – Centro - General Carneiro – Paraná

CEP: 84.660-000 E-mail - sms@generalcarneiro.pr.gov.br

| DATA | MODALIDADE | Nº DO PROCESSO | Nº DA LICITAÇÃO | PRAZO VIGÊNCIA | OBJETO |
|------------|------------|----------------|-----------------|----------------|------------------------------------|
| 16/05/2023 | PE | 071/2023 | 016/2023 | 16/05/2024 | Funilaria |
| 29/05/2023 | PE | 075/2023 | 017/2023 | 29/05/2024 | Combustível São Mateus do Sul |
| 29/05/2023 | PE | 076/2023 | 018/2023 | 29/05/2024 | Mão de Obra Elétrica |
| 30/05/2023 | PE | 079/2023 | 020/2023 | 30/05/2024 | Extintores |
| 31/05/2023 | PE | 084/2023 | 024/2023 | 31/05/2024 | Aquisição de Fraldas |
| 31/05/2023 | DL | 085/2023 | 029/2023 | 30/08/2023 | Medicação Levopodora e Benserazida |
| 05/06/2023 | DL | 086/2023 | 030/2023 | 05/08/2023 | Revisão Minibus |
| 06/06/2023 | PE | 088/2023 | 025/2023 | 06/06/2024 | Aquisição Óleo Diesel e Óleo S500 |
| 07/06/2023 | PE | 090/2023 | 027/2023 | 07/06/2024 | Resíduos Sólidos |
| 14/06/2023 | PE | 095/2023 | 029/2023 | 14/06/2024 | Mão de Obra Mecânica |
| 16/06/2023 | PE | 100 | 033 | 16/06/2024 | Laudos e Exames |
| 20/06/2023 | PE | 102 | 035 | 20/06/2024 | Borracharia |
| 21/06/2023 | PE | 103 | 036 | 21/06/2024 | 02 Veículos Saúde |
| 23/06/2023 | PE | 106 | 037 | 23/06/2024 | Oxigênio |
| 23/06/2023 | PE | 107 | 038 | 23/06/2024 | Gás e Água |
| 05/07/2023 | PE | 114 | 040 | 05/07/2024 | Materiais de Construção |
| 05/07/2023 | PE | 115 | 041 | 05/07/2024 | Materiais Gráficos |
| 05/07/2023 | PE | 116 | 042 | 05/07/2024 | Pintura e Funilaria |
| 06/07/2023 | PE | 117 | 043 | 06/07/2024 | Peças Pesadas |
| 07/07/2023 | PE | 119 | 044 | 07/07/2024 | Marmitex |
| 31/07/2023 | PE | 128 | 045 | 31/07/2024 | Aquisição de Gêneros alimentícios. |
| 17/08/2023 | PE | 139 | 053 | 17/08/2024 | Aquisição de medicamentos |





PREFEITURA MUNICIPAL DE GENERAL CARNEIRO

Secretaria Municipal de Saúde Gestão 2021/2024

Rua Esteliano Pizzatto – Centro - General Carneiro – Paraná

CEP: 84.660-000 E-mail - sms@generalcarneiro.pr.gov.br

| DATA | MODALIDADE | Nº DO PROCESSO | Nº DA LICITAÇÃO | PRAZO VIGÊNCIA | OBJETO |
|------------|------------|----------------|-----------------|----------------|---|
| 17/08/2023 | PE | 141 | 055 | 17/08/2024 | Aquisição de Materiais de Higiene/Limpeza |
| 29/08/2023 | PE | 150 | 059 | 29/08/2024 | Aquisição de Óleos, Lubrificantes, Graxas e Flúidos |
| 30/08/2023 | PE | 153 | 060 | 30/08/2024 | Serviços de recapagem |
| 31/08/2023 | PE | 155 | 062 | 31/08/2024 | Toner e refil de tintas |
| 25/10/2023 | PE | 175 | 067 | 25/10/2024 | Kit Agentes de Endemias |
| 08/11/2023 | PE | 181 | 070 | 08/11/2024 | Aquisição de Medicamentos |
| 09/11/2023 | DL | 184 | 060 | 09/01/2024 | Revisão Iveco Bus Sem-1g95 |
| 09/11/2023 | DL | 185 | 061 | 09/02/2024 | Aquisição Toldo Farmácia |
| 17/11/2023 | PE | 190 | 074 | 17/11/2024 | Aquisição de Peças Mecânicas |
| 24/11/2023 | PE | 193 | 075 | 24/11/2024 | Serviço de Guincho |
| 01/12/2023 | PE | 199 | 079 | | Contratação empresa PA |
| 05/12/2023 | PE | 201 | 080 | 05/12/2024 | Aquisição de Pneus |
| 11/12/2023 | PE | 207 | 081 | Deserta | Aquisição de veículos – Saúde |
| 14/12/2023 | PE | 211 | 082 | 14/12/2024 | Aquisição de materiais de expediente |
| 22/02/2024 | IL | 002 | 002 | | Credenciamento De Postos De Combustíveis |
| 07/02/2024 | DL | 007 | 005 | | Manutenção Autoclave |
| 22/03/2024 | PE | 008 | 001 | | Marmitex e Refeições |
| 09/02/2024 | DL | 009 | 006 | | Revisão Renault Kwid Placa SDR – 0D48 |





PREFEITURA MUNICIPAL DE GENERAL CARNEIRO

Secretaria Municipal de Saúde Gestão 2021/2024

Rua Esteliano Pizzatto – Centro - General Carneiro – Paraná

CEP: 84.660-000 E-mail - sms@generalcarneiro.pr.gov.br

| DATA | MODALIDADE | Nº DO PROCESSO | Nº DA LICITAÇÃO | PRAZO VIGÊNCIA | OBJETO |
|------------|------------|----------------|-----------------|----------------|---|
| 22/02/2024 | DL | 017 | 008 | | Revisão Polo Track Placa SFD-3C46 E SFD-3F75 |
| 23/02/2024 | DL | 021 | 009 | | Revisão Iveco Bus Placa SEN-1G95 |
| | PE | 023 | 006 | | Borracharia |
| 26/03/2024 | PE | 029 | 008 | | Aquisição de 05 (cinco) Veículos 0km” |
| | PE | 032 | 009 | | Aquisição de 01 (um) Veículo Ambulância 0km” |
| | PE | 034 | 011 | | Aquisição de Gêneros Alimentícios e Coffee Break |
| | PE | 036 | 013 | | Pneus |
| 20/03/2024 | IL | 039 | 010 | | Taxa Anual (2024) Consórcio Intergestores - Paraná Saúde. |
| 27/03/2024 | DL | 046 | 019 | | Revisão Polo Track Placa SFD-3C46 E SFD-3F75 |
| 10/04/2024 | IL | 053 | 012 | | Aquisição de Peças Mecânicas |
| | PE | 062 | 023 | | Hospedagem TFD |
| | IL | 064 | 016 | | Credenciamento na área de psiquiatria, fisioterapia e ginecologista |
| | PE | 066 | 024 | | Gêneros alimentícios |
| | DL | 069 | 026 | | RITUXIMABE 500MG 10MG/ML50ML |
| | IL | 070 | 017 | | Credenciamento na área de psiquiatria, fisioterapia e ginecologista |
| | DL | 077 | 031 | | Revisão Polo Track Placa SFD-3C46 E SFD-3F75 |





PREFEITURA MUNICIPAL DE GENERAL CARNEIRO

Secretaria Municipal de Saúde Gestão 2021/2024

Rua Esteliano Pizzatto – Centro - General Carneiro – Paraná

CEP: 84.660-000 E-mail - sms@generalcarneiro.pr.gov.br

| DATA | MODALIDADE | Nº DO PROCESSO | Nº DA LICITAÇÃO | PRAZO VIGÊNCIA | OBJETO |
|------|------------|----------------|-----------------|----------------|---|
| | PE | 079 | 026 | | Mão de Obra Mecânica |
| | IL | 081 | 018 | | Credenciamento de serviço Médico Clínico Geral |
| | IL | 084 | 019 | | Manutenção e conserto de Máquina de Secar e Calandra da marca Guará |
| | PE | 085 | 029 | | Material de uso médico, hospitalar, EPI's |

Fonte: Setor de Compras e Licitações da Prefeitura Municipal.





CONSIDERAÇÕES FINAIS

Este relatório foi produzido mediante o monitoramento e a avaliação das ações desenvolvidas na saúde no primeiro quadrimestre de 2024, que compõe processo sistemático e contínuo de acompanhamento dos indicadores de saúde pactuados pelo município e da execução das políticas, das ações e dos serviços de saúde, visando a obtenção de informações em tempo oportuno para subsidiar as tomadas de decisões e o replanejamento, além da democratização e transparência nas informações sobre os objetivos e as metas pactuadas.

Com base nos resultados obtidos, pode-se constatar que o município de General Carneiro atendeu aos objetivos na área de saúde pública apesar das inúmeras dificuldades enfrentadas. Houve uma melhora significativa no quadro de RH com mais servidores de carreira contratados através do Concurso Público, porém, ainda enfrentamos um déficit de pessoal para reabrir as unidades de saúde que estão inativas, principalmente o atendimento das comunidades do interior descentralizadas da UBS Monte Castelo, favorecendo a possibilidade de aumentar a cobertura dos programas e atingir as metas pactuadas.

No período foram mantidos os programas articulados e em funcionamento de acordo com os critérios do SUS. Foram desenvolvidas ações de prevenção e promoção da saúde, respeitando as normas de prevenção da COVID-19, como Campanhas de Preventivo e de Vacinação, a Atenção Básica realizou encontros com pacientes Hipertensos e reuniões de gestantes, tão importante para conscientização e esclarecimento de dúvidas deste público alvo.

Ainda há problemas e dificuldades a serem superados, verifica-se principalmente a necessidade de aprimorar as Equipes de Estratégia de Saúde da Família, melhorar o índice de atendimentos no Programa de Saúde Bucal, bem como estruturar a Equipe Multiprofissional para efetivar os atendimentos direcionados para a Saúde Mental. Assim sendo, a gestão vê a saúde como prioridade, mas há a necessidade da reorganização do sistema para torná-lo cada





vez mais resolutivo e eficaz e capacitação permanente e constante das equipes para efetividade das informações dos serviços realizados.

SUGESTÃO DE MELHORIAS

Com base na avaliação realizada sobre as metas da PAS 2024 referente ao 1º Quadrimestre, seguem as recomendações a serem observadas, com relação as metas não atingidas e recursos a serem executados:

- Efetivar as obras pactuadas na PAS, como Estrutura física definitiva da base do SAMU e Ampliação e Reforma do Pronto Atendimento Municipal;
- Ficar atentos a novas liberações para adesão ao Programa Academia da Saúde;
- Monitorar o credenciamento das novas equipes de Saúde Bucal, para melhorar os índices de cobertura (Entre as ações, reativar o consultório odontológico da UBS Planalto, ampliando assim o número de atendimentos realizados pela Odontologia);
- Ampliar cada vez mais a disponibilização e cobertura de exames citopatológicos e mamografias;
- Implantar a Equipe Multiprofissional exclusiva para Atenção à Saúde Mental;
- Fortalecer as ações de pré-natal e acompanhamento da criança visando a redução no número de óbitos infantil (entre estas a manutenção da oferta de consultas em pediatria e contratação de médico gineco-obstetra para encaminhamento das gestantes classificadas como médio risco e mulheres que necessitem deste atendimento);
- Realizar compra de veículos e equipamentos, conforme adesão de Resoluções SESA, cujos recursos já foram liberados e ainda não foram executados;
- Proporcionar capacitação para as equipes, conforme cronograma proposto para o período;
- Realizar ações de sensibilização e orientação sobre a importância da imunização para idosos e crianças, visando o aumento da cobertura vacinal





da gripe e calendário de vacinas da criança bem como realizar monitoramento e busca ativa de crianças menores de 1 ano para imunização preconizada pelo calendário nacional de vacinação;

- Realizar mutirão de consultas especializadas e exames, objetivando a redução das filas de espera de maior demanda;
- Aplicar recursos de investimento e custeio do Incentivo à Organização da Assistência Farmacêutica conforme plano de aplicação, conforme recursos em conta;
- Aplicar saldo dos recursos de custeio do VIGIASUS e executar os recursos de PROVIGIA;
- Manter e capacitar novos servidores de saúde para alimentação correta dos dados nos Sistemas de Informação, conforme padronização do E-SUS;
- Aquisição de equipamentos de informática e mobiliário para estruturar e melhorar os serviços prestados nas unidades de saúde;
- Contratação de empresa especializada em manutenção dos diversos equipamentos utilizados no setor de saúde;
- Ampliação na oferta de consultas na área de psicologia;
- Contratação de profissional farmacêutica exclusiva para atendimento da CEAF.

ANEXOS

- Relatório Resumido Execução Orçamentária;
- Relatório de Despesas Bloco de Recurso 1000;
- Relatório Recursos Humanos;
- Avaliação Indicadores Quadrimestrais – 6ª Regional de Saúde.

